



**PREFEITURA  
MUNICIPAL  
DE MOEMA**



Associação Executiva de Apoio à Gestão  
de Bacias Hidrográficas Peixe Vivo



# ELABORAÇÃO DE PLANO MUNICIPAL DE SANEAMENTO BÁSICO DE MOEMA - MG

CONTRATO 03/2014



**Mecanismos e Procedimentos para a  
Avaliação Sistemática do Plano Municipal  
de Saneamento Básico**

Dezembro, 2014

**cobrape**

**PLANO MUNICIPAL DE SANEAMENTO BÁSICO DE MOEMA**

**MECANISMOS E PROCEDIMENTOS PARA A**

**AVALIAÇÃO SISTEMÁTICA DO PLANO MUNICIPAL**

**DE SANEAMENTO BÁSICO**

Execução:



Realização:



00	10/12/2014	MINUTA DE ENTREGA	HA	ASC	ASC	RDA
<b>Revisão</b>	<b>Data</b>	<b>Descrição Breve</b>	<b>Por</b>	<b>Verif.</b>	<b>Aprov.</b>	<b>Autoriz.</b>

Elaboração do Plano Municipal de Saneamento Básico de Moema/MG

**R 7**  
**MECANISMOS E PROCEDIMENTOS PARA A AVALIAÇÃO SISTEMÁTICA DO**  
**PLANO MUNICIPAL DE SANEAMENTO BÁSICO**

Elaborado por:  
Heitor Angelini

Supervisionado por:  
Adriana Sales Cardoso

Aprovado por:  
Adriana Sales Cardoso

Revisão	Finalidade	Data
00	3	Dez/2014

Legenda Finalidade: [1] Para Informação [2] Para Comentário [3] Para Aprovação



**COBRAPE – FILIAL BELO HORIZONTE**

Rua Alvarenga Peixoto, 295 - 3º andar

CEP 30180-120

Tel (31) 3546-1950

[www.cobrape.com.br](http://www.cobrape.com.br)



## **Elaboração e Execução**

COBRAPE – Cia. Brasileira de Projetos e Empreendimentos

### **Responsável Técnico pela Empresa**

Carlos Alberto Amaral de Oliveira Pereira

### **Coordenação Geral**

Rafael Decina Arantes

### **Coordenação Executiva**

Adriana Sales Cardoso

### **Coordenação Setorial**

Cíntia Ivelise Gomes

Jane Cristina Ferreira

Fabiana de Cerqueira Martins

Sabrina Kelly Araujo

Sávio Mourão Henrique

### **Equipe Técnica**

Adriana Nakagama

Bruno de Lima e Silva Soares Teixeira

Camila Vani Teixeira Alves

Ciro Lótfi Vaz

Diogo Bernardo Pedrozo

Erica Nishihara

Fernando Carvalho

Girlene Leite

Harley Cavalcante R. Moreira

Heitor Angelini

Homero Gouveia da Silva

Jacqueline Evangelista Fonseca

José Maria Martins Dias

Juliana A. Silva Delgado

Lauro Pedro Jacintho Paes

Luciana da Silva Gomes

Luis Otavio Kaneioshi Montes Imagiire

Pedro Luis N. Souguellis

Priscilla Melleiro Piagentini

Rafaela Priscila Sena do Amaral

Raíssa Vitareli Assunção Dias

Raquel Alfieri Galera

Ricardo Tierno

Rodrigo de Arruda Camargo

Rômulo Cajueiro de Melo

Thais Cristina Pereira da Silva

Wagner Jorge Nogueira

Execução:



Realização:



## **AGB Peixe Vivo**

Célia Maria Brandão Fróes – Diretora Geral  
Alberto Simon Schwartzman – Diretoria Técnica  
Ana Cristina da Silveira – Diretora de Integração  
Berenice Coutinho Malheiros dos Santos – Diretora de Administração e Finanças  
Patrícia Sena Coelho – Analista Ambiental

## **Comitê de Bacia Hidrográfica do Rio São Francisco**

Anivaldo de Miranda Pinto – Presidente  
Wagner Soares Costa – Vice Presidente  
José Maciel Nunes Oliveira – Secretário  
Márcio Tadeu Pedrosa – Coordenador CCR Alto São Francisco  
Cláudio Pereira da Silva – Coordenador CCR Médio São Francisco  
Manoel Uilton dos Santos – Coordenador CCR Sub Médio SF  
Melchior Carlos do Nascimento – Coordenador CCR Baixo São Francisco

## **Prefeitura Municipal**

Julvan Rezende Araújo Lacerda – Prefeito  
Alaelson Antônio de Oliveira – Vice-Prefeito

## **Grupo de Trabalho**

Cleudes Cassiano Cruz – Engenheiro Ambiental  
Denimar Fernandes Resende – Auxiliar Administrativo  
Francisco Luiz de Oliveira – Diretor de Meio Ambiente  
Frederico Chaves Soares – Diretor do CRAS  
Geraldo Jonas Pinto – Fiscal de Vigilância Sanitária  
Heuller Jonathan da Costa Gontijo – Estudante de Engenharia Ambiental  
Jonas Antônio dos Santos – Secretário Municipal de Meio Ambiente  
José Agostinho das Graças – Secretário de Administração  
Juarez Soares Lacerda Lino – Chefe de Gabinete  
Luiz Paulo Ap. Gontijo Caetano – Secretário de Cultura, Esportes, Lazer e Turismo  
Nicolau Antonio Gontijo – Funcionário da SUCAM (Governo Federal)  
Talita Assunção Franco Barros – Diretora do SAAE  
Thamila Israel dos Reis – Secretária Municipal de Obras

## APRESENTAÇÃO

Por decisão da Diretoria Colegiada (DIREC) do Comitê da Bacia Hidrográfica do Rio São Francisco (CBHSF) foi lançada, no início do ano de 2013, uma solicitação de Manifestação de Interesse para que as Prefeituras Municipais integrantes da bacia se candidatassem à elaboração dos respectivos PMSB. Atendendo à solicitação da DIREC, a Prefeitura Municipal de Moema encaminhou ao CBHSF demanda de contratação de serviços técnicos para elaboração do seu Plano Municipal de Saneamento Básico.

Em reunião da DIREC, realizada em 08 de agosto de 2013, foi definida uma lista de municípios que seriam contemplados numa primeira etapa, a partir de uma análise elaborada pela Associação Executiva de Apoio à Gestão de Bacias Hidrográficas (AGB Peixe Vivo), observando-se as possibilidades de contratações de conjuntos de PMSB de forma integrada. Sendo assim, foi indicada a elaboração do Plano Municipal de Saneamento Básico de Moema, assim como os de Abaeté, Bom Despacho, Lagoa da Prata, Papagaios e Pompéu para contratação conjunta, objetivando uma abordagem sistêmica no âmbito de bacia hidrográfica.

A COBRAPE – Companhia Brasileira de Projetos e Empreendimentos – venceu o processo licitatório realizado pela AGB Peixe Vivo (Ato Convocatório nº 017/2013), firmando com a mesma o Contrato nº 03/2014, referente ao Contrato de Gestão nº 014/ANA/2010, para a elaboração dos Planos Municipais de Saneamento Básico dos municípios de Abaeté/MG, Bom Despacho/MG, Lagoa da Prata/MG, Moema/MG, Papagaios/MG e Pompéu/MG.

Os Planos Municipais de Saneamento Básico (PMSB) têm o objetivo de consolidar os instrumentos de planejamento e gestão afetos ao saneamento, com vistas a universalizar o acesso aos serviços, garantindo qualidade e suficiência no suprimento dos mesmos, proporcionando melhores condições de vida à população, bem como a melhoria das condições ambientais.

Este documento – Produto R7: Mecanismos e Procedimentos para a Avaliação Sistemática do Plano Municipal de Saneamento Básico – apresenta mecanismos de

Execução:



Realização:



V

acompanhamento e monitoramento da implementação do PMSB, que permitem a realização da avaliação periódica e da revisão do Plano. Ademais, apresenta os mecanismos de divulgação do acompanhamento e dos resultados da execução do Plano e os mecanismos de representação da sociedade e de controle social. Por fim, apresenta sugestões de minutas para o regulamento dos serviços de saneamento básico em seus quatro eixos: abastecimento de água, esgotamento sanitário, limpeza urbana e manejo de resíduos sólidos e drenagem urbana e manejo de águas pluviais.

Execução:



Realização:



# SUMÁRIO

<b>LISTA DE FIGURAS.....</b>	<b>III</b>
<b>LISTA DE TABELAS.....</b>	<b>IV</b>
<b>LISTA DE ABREVIATURAS, SIGLAS E SÍMBOLOS.....</b>	<b>V</b>
<b>1 DADOS DA CONTRATAÇÃO.....</b>	<b>1</b>
<b>2 INTRODUÇÃO.....</b>	<b>2</b>
<b>3 CONTEXTUALIZAÇÃO DO PANORAMA DO SANEAMENTO BÁSICO E A INCLUSÃO DA BACIA DO RIO SÃO FRANCISCO NO CENÁRIO ESTADUAL.....</b>	<b>4</b>
3.1 A POLÍTICA NACIONAL DE SANEAMENTO BÁSICO.....	6
3.2 A BACIA HIDROGRÁFICA DO RIO SÃO FRANCISCO.....	6
3.3 O COMITÊ DA BACIA HIDROGRÁFICA DO RIO SÃO FRANCISCO.....	10
3.4 O COMITÊ DA BACIA HIDROGRÁFICA DOS AFLUENTES DO ALTO RIO SÃO FRANCISCO.....	13
3.5 A ASSOCIAÇÃO EXECUTIVA DE APOIO À GESTÃO DE BACIAS HIDROGRÁFICAS PEIXE VIVO.....	15
<b>4 OBJETIVOS.....</b>	<b>17</b>
<b>5 DIRETRIZES GERAIS ADOTADAS.....</b>	<b>18</b>
<b>6 METODOLOGIA UTILIZADA NA REALIZAÇÃO DOS MECANISMOS E PROCEDIMENTOS PARA A AVALIAÇÃO SISTEMÁTICA DO PLANO MUNICIPAL DE SANEAMENTO BÁSICO.....</b>	<b>19</b>
<b>7 INSTRUMENTOS DE GESTÃO E IMPLEMENTAÇÃO DO PMSB E DAS AÇÕES E MECANISMOS DE CONTROLE SOCIAL.....</b>	<b>22</b>
7.1 ESTRUTURAÇÃO JURÍDICO-INSTITUCIONAL.....	22
7.2 MECANISMOS DE MONITORAMENTO E AVALIAÇÃO.....	25
7.3 MECANISMOS PARA A DIVULGAÇÃO.....	32
7.4 MECANISMOS DE REPRESENTAÇÃO DA SOCIEDADE.....	33
7.5 ORIENTAÇÕES PARA A REVISÃO DO PLANO.....	34
<b>8 MINUTAS DE REGULAMENTO DOS SERVIÇOS DE SANEAMENTO BÁSICO.....</b>	<b>37</b>
8.1 MINUTA DE REGULAMENTO DOS SERVIÇOS DE ABASTECIMENTO DE ÁGUA.....	39
8.2 MINUTA DE REGULAMENTO DOS SERVIÇOS DE ESGOTAMENTO SANITÁRIO.....	96
8.3 MINUTA DE REGULAMENTO DOS SERVIÇOS DE LIMPEZA URBANA E MANEJO DOS RESÍDUOS SÓLIDOS.....	148
8.4 MINUTA DE REGULAMENTO DOS SERVIÇOS DE DRENAGEM E MANEJO DE ÁGUAS PLUVIAIS URBANAS.....	174



9	REFERÊNCIAS BIBLIOGRÁFICAS.....	185
	ANEXO I.....	187
	ANEXO II.....	191
	ANEXO III.....	195

Execução:



Realização:



## LISTA DE FIGURAS

Figura 3.1 - Divisão Hidrográfica da Bacia do Rio São Francisco .....	7
Figura 3.2 - UPGRHs de Minas Gerais .....	9
Figura 3.3 – Estrutura Organizacional do Comitê da Bacia Hidrográfica do Rio São Francisco.....	12
Figura 6.1 – Fluxograma da metodologia adotada .....	20

## LISTA DE TABELAS

Tabela 7.1 – Sugestão de tabela para Análise de Execução das Ações Propostas	.31
Tabela 8.1 – Tabela das Variações-Limite para caracterização de uso atípico (conforme art. 94º)	95
Tabela 8.2 – Tabela das Variações-Limite para caracterização de uso atípico (conforme art. 85º)	147
Tabela 8.3 - De acordo com a Tabela “x” do Código Tributário Municipal	173
Tabela 8.4 – Tarifas e Preços	173

Execução:



Realização:



## LISTA DE ABREVIATURAS, SIGLAS E SÍMBOLOS

**ABNT** – ASSOCIAÇÃO BRASILEIRA DE NORMAS TÉCNICAS

**AGB PEIXE VIVO** – ASSOCIAÇÃO EXECUTIVA DE APOIO À GESTÃO DE BACIAS HIDROGRÁFICAS PEIXE VIVO

**ARSAE-MG** – AGÊNCIA REGULADORA DE SERVIÇOS DE ABASTECIMENTO DE ÁGUA E DE ESGOTAMENTO SANITÁRIO DO ESTADO DE MINAS GERAIS

**CBH VELHAS** – COMITÊ DE BACIA HIDROGRÁFICA DO RIO DAS VELHAS

**CBHSF** – COMITÊ DE BACIA HIDROGRÁFICA DO RIO SÃO FRANCISCO

**CBMMG** – CORPO DE BOMBEIROS MILITAR DE MINAS GERAIS

**CEDAG** – EMPRESA DE ÁGUAS DO ESTADO DA GUANABARA

**CERH-MG** - CONSELHO ESTADUAL DE RECURSOS HÍDRICOS DE MINAS GERAIS

**COBRAPE** – COMPANHIA BRASILEIRA DE PROJETOS E EMPREENDIMENTOS

**COMAG** – COMPANHIA MINEIRA DE ÁGUAS E ESGOTOS

**COMASP** – COMPANHIA METROPOLITANA DE ÁGUAS DE SÃO PAULO

**COMUSB** – CONSELHO MUNICIPAL DE SANEAMENTO BÁSICO

**COPAM** – CONSELHO ESTADUAL DE POLÍTICA AMBIENTAL

**COPASA-MG** – COMPANHIA DE SANEAMENTO DE MINAS GERAIS

**CTPC** – CÂMARA TÉCNICA DE PLANEJAMENTO, PROJETOS E CONTROLE

**DAE** – DEPARTAMENTO MUNICIPAL DE ÁGUA E ESGOTO

**DBO** – DEMANDA BIOQUÍMICA DE OXIGÊNIO

**DEMAE** – DEPARTAMENTO MUNICIPAL DE ÁGUAS E ESGOTOS

**DIREC** – DIRETORIA COLEGIADA

**ESAG** – EMPRESA DE SANEAMENTO DA GUANABARA

**ETA** – ESTAÇÃO DE TRATAMENTO DE ÁGUA

**ETE** – ESTAÇÃO DE TRATAMENTO DE ESGOTO

**FEAM** – FUNDAÇÃO ESTADUAL DE MEIO AMBIENTE

**FSESP** – FUNDAÇÃO SERVIÇO ESPECIAL DE SAÚDE PÚBLICA

**FUNASA** – FUNDAÇÃO NACIONAL DE SAÚDE

Execução:



Realização:



**IBGE** – INSTITUTO BRASILEIRO DE GEOGRAFIA E ESTATÍSTICA

**IEF** – INSTITUTO ESTADUAL DE FLORESTAS

**IGAM** – INSTITUTO MINEIRO DE GESTÃO DAS ÁGUAS

**IPCA** – ÍNDICE NACIONAL DE PREÇOS AO CONSUMIDOR AMPLO

**ITA** – ÍNDICE DE TRATAMENTO ADEQUADO DOS RESÍDUOS SÓLIDOS URBANOS

**LDO** – LEI DE DIRETRIZES ORÇAMENTÁRIAS

**PDDI** – PLANO DIRETOR DE DESENVOLVIMENTO INTEGRADO

**PDRH** – PLANO DIRETOR DE RECURSOS HÍDRICOS

**PLANASA** – PLANO NACIONAL DE SANEAMENTO

**PMSB** – PLANO MUNICIPAL DE SANEAMENTO BÁSICO

**PPA** – PLANO PLURIANUAL

**PPP** – PARCERIA PÚBLICO-PRIVADA

**RMBH** – REGIÃO METROPOLITANA DE BELO HORIZONTE

**RSD** – RESÍDUOS SÓLIDOS DOMÉSTICOS

**RSU** – RESÍDUOS SÓLIDOS URBANOS

**SAAE** – SERVIÇO AUTÔNOMO DE ÁGUA E ESGOTO

**SAE** – SERVIÇO MUNICIPAL DE ÁGUA E ESGOTO

**SEDRU** – SECRETARIA ESTADUAL DE DESENVOLVIMENTO REGIONAL E POLÍTICA URBANA

**SELIC** – SISTEMA ESPECIAL DE LIQUIDAÇÃO E DE CUSTÓDIA

**SEMAD** – SECRETARIA DE MEIO AMBIENTE E DESENVOLVIMENTO SUSTENTÁVEL DO ESTADO DE MINAS GERAIS

**SRSU** – SISTEMA DE RESÍDUOS SÓLIDOS URBANOS

**TOI** – TERMO DE OCORRÊNCIA DE IRREGULARIDADE

**UFM** – UNIDADE FISCAL DO MUNICÍPIO

**UFMG** – UNIVERSIDADE FEDERAL DE MINAS GERAIS

**UPGRH** – UNIDADES DE PLANEJAMENTO E GESTÃO DOS RECURSOS HÍDRICOS

**UTE** – UNIDADES TERRITORIAIS ESTRATÉGICAS

**UTR** – UNIDADE DE TRATAMENTO DOS RESÍDUOS

Execução:



Realização:



# 1 DADOS DA CONTRATAÇÃO

Contratante: **Associação Executiva de Apoio à Gestão de Bacias Hidrográficas Peixe Vivo – AGB Peixe Vivo**

Contrato Nº **03/2014**

Assinatura do Contrato: **21 de fevereiro de 2014**

Assinatura da Ordem de Serviço: **21 de fevereiro de 2014**

Escopo: **Elaboração do Plano Municipal de Saneamento Básico de Abaeté/MG, Bom Despacho/MG, Lagoa da Prata/MG; Moema/MG, Papagaios/MG, e Pompéu/MG.**

Prazo de Execução: **10 meses**, a partir da data da emissão da Ordem de Serviço.

Valor Global: **R\$ 1.521.497,41** (um milhão, quinhentos e vinte e um mil, quatrocentos e noventa e sete reais e quarenta e um centavos).

Execução:



Realização:



## 2 INTRODUÇÃO

Os Planos Municipais de Saneamento Básico (PMSB) se configuram em uma ferramenta de planejamento estratégico para a futura elaboração de projetos e execução de serviços e obras, servindo de base para a elaboração de Planos de Investimentos com vistas à obtenção de financiamentos para os empreendimentos prioritizados. São instrumentos que definem critérios, parâmetros, metas e ações efetivas para atendimento dos objetivos propostos, englobando medidas estruturais e não estruturais na área do saneamento básico. É, acima de tudo, um plano de metas, as quais, uma vez atingidas, levarão o município da condição em que se encontra, em termos de saneamento básico, à condição pretendida ou próxima dela.

O presente PMSB tem por objetivo apresentar o diagnóstico do saneamento básico no território do município de Moema e definir o planejamento para o setor, considerando-se o horizonte 20 anos e metas de curto, médio e longo prazos. O documento deve defender e justificar linhas de ações estruturantes e operacionais, com base na análise e avaliação das demandas e necessidades de melhoria dos serviços no território. Devem buscar a consolidação dos instrumentos de planejamento e gestão, visando a universalização do acesso aos serviços, a garantia de qualidade e suficiência no suprimento dos mesmos, a promoção da melhoria da qualidade de vida da população e das condições ambientais.

O PMSB de Moema visa garantir o atendimento dos serviços de saneamento básico às populações urbanas e rurais, norteado pelo prognóstico de ampliação e implantação de novos sistemas (quando necessário), dentro da perspectiva de obtenção de maior benefício aliado ao desafio do menor custo, levando-se em conta as questões ambientais inerentes.

A elaboração dos PMSB deve-se dar em consonância com as políticas públicas previstas para os municípios e região onde se inserem, de modo a compatibilizar as soluções a serem propostas pelos Planos, com as leis, planos e projetos previstos para a área de estudo.

O município de Moema está inserido na mesorregião Central Mineira, microrregião de Bom Despacho, estando localizado no trecho Alto da Bacia Hidrográfica do Rio São Francisco.

O Rio São Francisco tem uma extensão aproximada de 2.863 km, com uma área de drenagem de 639.219 km<sup>2</sup> (7,5% do país), abrangendo 504 municípios e sete unidades federativas: Minas Gerais, Bahia, Pernambuco, Alagoas, Sergipe, Goiás e o Distrito Federal. Ao longo de sua bacia vivem, aproximadamente, 15,5 milhões de pessoas (CBHSF, 2014).

Os grandes desafios na bacia do Rio São Francisco se relacionam aos usos múltiplos das águas, envolvendo o abastecimento, a irrigação, o aproveitamento do potencial hidráulico, a navegação e a exploração das atividades de pesca aquicultura, turismo e lazer. Ressalta-se que na região das cabeceiras do Rio São Francisco se encontram diversas lagoas marginais, importantes para a produção de peixes, e represas como a de Três Marias, associada à usina hidrelétrica de mesmo nome.

Dessa forma, o saneamento básico, além de ser indispensável para a melhoria da qualidade de vida e de saúde da população, contribui para a preservação dos recursos hídricos e do meio ambiente.

Além das ações diretamente relacionadas aos serviços de saneamento básico, outras de caráter interdisciplinar devem ser consideradas nas análises e propostas a serem realizadas no PMSB de Moema, a exemplo das questões urbanísticas, socioeconômicas, ambientais e de saúde, dentre outras.

É dentro desse cenário de visão abrangente e sistêmica que serão desenvolvidas todas as etapas do presente PMSB, tendo a perspectiva de análise integrada como elemento norteador da construção deste importante instrumento de planejamento e gestão.



### 3 CONTEXTUALIZAÇÃO DO PANORAMA DO SANEAMENTO BÁSICO E A INCLUSÃO DA BACIA DO RIO SÃO FRANCISCO NO CENÁRIO ESTADUAL

A Constituição Federal, em seu artigo 21, inciso XX, determina ser competência da União *“instituir diretrizes para o desenvolvimento urbano, inclusive habitação, saneamento básico e transportes urbanos”*. No artigo 23, inciso IX, aponta a competência conjunta entre União, Estados e Municípios no que se refere à promoção de *“programas de construção de moradias e a melhoria das condições habitacionais e de saneamento básico”*.

No que tange à prestação de serviços públicos de interesse local, que possuam caráter essencial, a Constituição Federal determina, em seu artigo 30, como atribuições do Município: (i) *I - legislar sobre assuntos de interesse local*; (ii) *V - organizar e prestar, diretamente ou sob regime de concessão ou permissão, os serviços públicos de interesse local, incluído o de transporte coletivo, que tem caráter essencial*; (iii) *VIII - promover, no que couber, adequado ordenamento territorial, mediante planejamento e controle do uso, do parcelamento e da ocupação do solo urbano*.

Com isso, fica estabelecida a competência municipal na prestação, direta ou mediante concessão ou permissão, dos serviços de saneamento básico que são de interesse local, entre os quais o de coleta, tratamento e disposição final de esgotos sanitários, obedecendo às diretrizes federais, instituídas na forma de Lei.

Contudo, verificam-se incertezas quanto às responsabilidades na prestação dos serviços de saneamento básico, seja pelo compartilhamento das responsabilidades entre as diferentes instâncias da administração pública, seja pelo histórico da organização para a prestação desses serviços no território nacional.

Até a primeira metade do século XX, a prestação de serviços públicos de abastecimento de água, coleta e tratamento de esgotos, na grande maioria das vezes, era realizada por meio dos departamentos ou serviços municipais de água e esgoto (SAEs e DAEs), muitas vezes com o apoio técnico e organizacional da

Fundação Serviço Especial de Saúde Pública (FSESP), atual Fundação Nacional de Saúde (FUNASA), subordinada ao Ministério da Saúde.

Com o surgimento das grandes aglomerações urbanas e consolidação das Regiões Metropolitanas começaram a surgir, a partir da década de 1960, novas formas de organização para a prestação de serviços de saneamento básico. O gerenciamento dos serviços públicos essenciais de saneamento assumiu um caráter metropolitano e regional, como no caso da Companhia Metropolitana de Águas de São Paulo (COMASP), da Empresa de Saneamento da Guanabara (ESAG) e da Empresa de Águas do Estado da Guanabara (CEDAG), no Rio de Janeiro, da Companhia Mineira de Água e Esgotos (COMAG) e do Departamento Municipal de Águas e Esgotos (DEMAE), em Minas Gerais, sendo que este último se limitava ao município de Belo Horizonte.

Instituído em modo experimental pelo Banco Nacional de Habitação em 1968, e de maneira formal em 1971, o Plano Nacional de Saneamento (PLANASA) surgiu com o objetivo de definir metas a serem alcançadas pelo país na área de saneamento e ordenar a destinação de recursos financeiros para a consecução dessas políticas. Por meio do PLANASA, foram criadas as empresas estaduais de saneamento, encarregadas da prestação de serviços públicos urbanos de água e esgotos.

No caso de Minas Gerais, assim como em outros Estados, a empresa estadual de saneamento básico foi derivada de instituições que já prestavam serviços na capital e outras regiões. A Companhia de Saneamento de Minas Gerais (COPASA MG) teve origem na união da COMAG com o DEMAÉ de Belo Horizonte.

De acordo com a Política Nacional de Saneamento Básico, instituída em 2007 pela Lei nº 11.445, a prestação de serviços públicos de saneamento básico poderá ser realizada por órgão, autarquia, fundação de direito público, consórcio público, empresa pública ou sociedade de economia mista estadual, do Distrito Federal, ou municipal, na forma da legislação, assim como por empresa a que se tenham concedido os serviços.

### 3.1 A POLÍTICA NACIONAL DE SANEAMENTO BÁSICO

A Política Nacional de Saneamento Básico – PLANSAB – estabelece as diretrizes para a universalização dos serviços de saneamento básico, de forma a garantir o acesso aos serviços com qualidade e em quantidade suficiente às necessidades da população. A PLANSAB parte do conceito de saneamento básico como sendo o conjunto dos serviços, infraestruturas e instalações operacionais de:

- i. Abastecimento de água;
- ii. Coleta e tratamento de esgotos;
- iii. Limpeza urbana e manejo de resíduos sólidos;
- iv. Drenagem urbana e manejo de águas pluviais.

Por sua vez, além da definição conceitual do saneamento básico, a Lei nº 11.445/07 abriga todas as formas legalmente possíveis de organização institucional dos serviços de saneamento básico, de forma a atender as múltiplas realidades sociais, ambientais e econômicas do Brasil. Entre suas principais determinações, destacam-se o estabelecimento do saneamento básico como objeto do planejamento integrado, juntamente com diretrizes e regras para a prestação e cobrança dos serviços. Ainda de acordo com a Lei Nacional do Saneamento Básico é obrigação de todas as prefeituras elaborarem seu Plano Municipal de Saneamento Básico – PMSB –, abrangendo as quatro áreas do saneamento. O não atendimento ao disposto na Lei acarretará na impossibilidade, por parte das prefeituras municipais, de recorrerem a recursos Federais destinados ao setor.

### 3.2 A BACIA HIDROGRÁFICA DO RIO SÃO FRANCISCO

A bacia hidrográfica do Rio São Francisco abrange sete unidades da Federação, sendo elas Minas Gerais, Bahia, Pernambuco, Alagoas, Sergipe, Goiás e o Distrito Federal (figura 3.1), com extensão aproximada de 2.863 km e área de drenagem de 639.219 km<sup>2</sup>, equivalente a 7,5% do território nacional.

# Mapa da Bacia Hidrográfica do Rio São Francisco



Figura 3.1 - Divisão Hidrográfica da Bacia do Rio São Francisco

Fonte: ANA (2014)

A Bacia do Rio São Francisco apresenta grandes contrastes entre as regiões, entre os estados e entre os meios urbano e rural. Sendo assim, para fins de planejamento e para facilitar a localização das suas diversas populações, ela foi dividida em quatro regiões distintas. A divisão se fez de acordo com o sentido do curso do rio e com a variação de altitudes.

A região denominada Alto São Francisco estende-se da região da Serra da Canastra até a cidade de Pirapora, no centro-norte de Minas Gerais, perfazendo uma área de 111.804 km<sup>2</sup>. Desse ponto até o ponto onde se forma o lago represado de Sobradinho, no município de Remanso, Bahia, a região é denominada Médio São Francisco. É a maior das quatro divisões, alcançando 339.763 km<sup>2</sup>. Após esse trecho, inicia-se a região do SubMédio São Francisco (2<sup>a</sup> maior, com 155.637 km<sup>2</sup>), quando o rio inflexiona o seu curso para o leste, constituindo-se na divisa natural entre os estados da Bahia e de Pernambuco, até alcançar o limite com Alagoas. A partir daí, o rio segue na direção leste, formando a divisa natural entre os estados de Alagoas e Sergipe, denominando-se Baixo São Francisco, com uma área de 32.013 km<sup>2</sup>, onde o Rio São Francisco deságua no Oceano Atlântico (CBHSF, 2014).

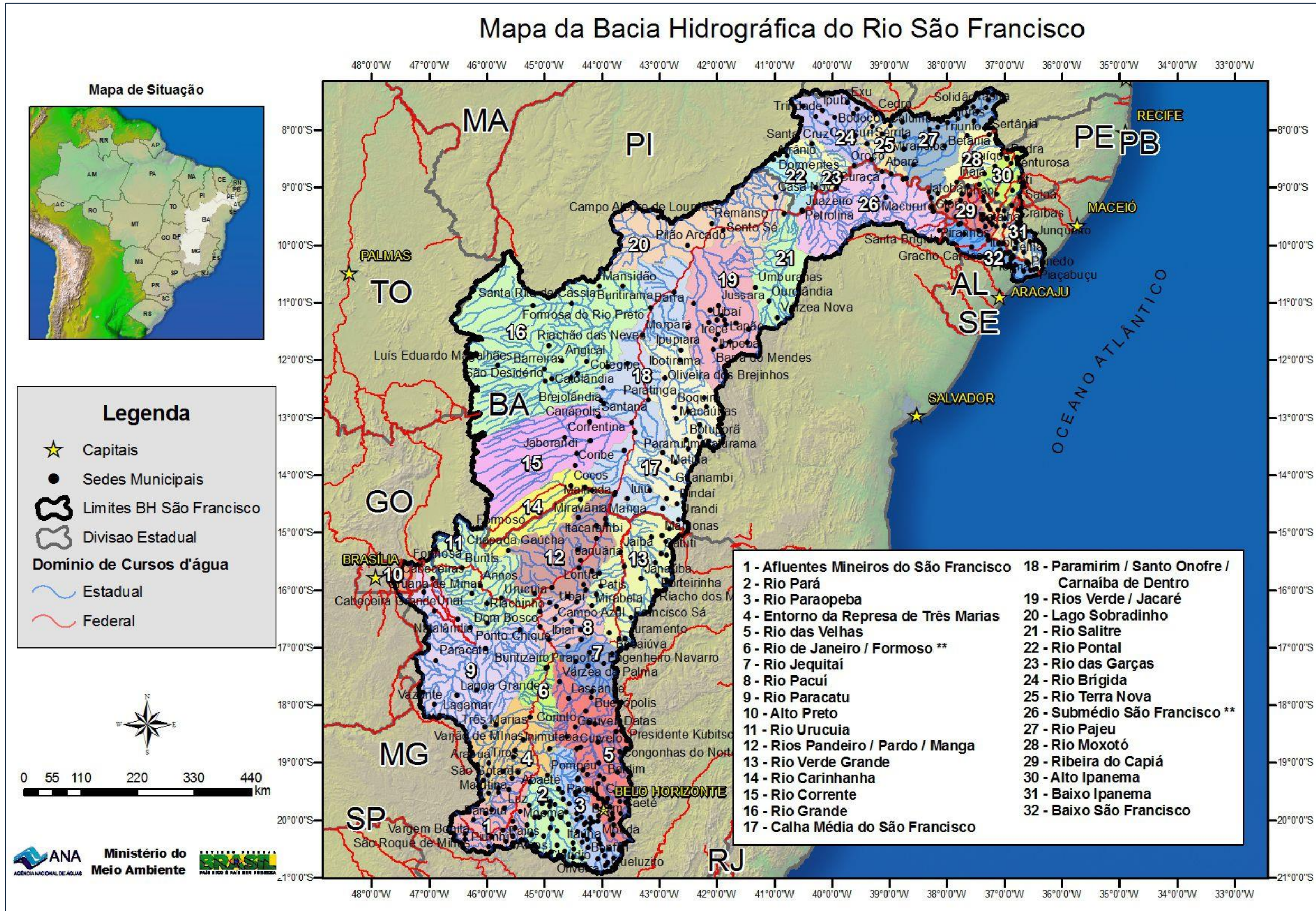
As regiões do Alto, Médio e SubMédio São Francisco são as que possuem maior presença de indústrias e agroindústrias. Na região do Baixo São Francisco, a socioeconomia ribeirinha ainda se vincula significativamente à agropecuária e à pesca tradicionais, porém, com crescimento expressivo da aquicultura, turismo e lazer. O rio também constitui a base para o suprimento de energia elétrica da região Nordeste do país. Os represamentos construídos nas últimas décadas correspondem, atualmente, a nove usinas hidrelétricas em operação. O São Francisco representa, ainda, um grande potencial para o desenvolvimento do transporte hidroviário. Estima-se que a extensão navegável na calha seja em torno de 1.670 km. Destacam-se dois trechos principais: 1.312 km entre Pirapora (MG) e Juazeiro (BA) e 208 km entre Piranhas (AL) e a foz do Rio São Francisco (CBHSF, 2014).

Alguns dos principais desafios encontrados na Bacia Hidrográfica do Rio São Francisco são: (i) a solução aos conflitos para atender aos usos múltiplos da bacia; (ii) a implementação de sistemas de tratamento de esgotos domésticos e industriais;

(iii) a racionalização do uso da água para irrigação no Médio e SubMédio São Francisco;(iv) o estabelecimento de estratégias de prevenção de cheias e proteção de áreas inundáveis; entre outros.

Assim como se tem o CBHSF em âmbito Federal, em menor escala foram instituídos comitês de bacias hidrográficas dos rios de domínio do Estado. Os comitês instituídos no âmbito estadual têm como área de atuação os limites das Unidades de Planejamento e Gestão dos Recursos Hídricos (UPGRH), estas implementadas pela Deliberação Normativa CERH-MG nº 06, de 04 de outubro de 2002, sendo um comitê para cada UPGRH (Figura 3.2).



Figura 3.2 - UPGRHs de Minas Gerais

Fonte: IGAM (2010)

A fração da Bacia hidrográfica do Rio São Francisco que corresponde ao Estado de Minas Gerais foi dividida em 10 UPGRHs, a saber:

- **SF1:** Alto Curso da Bacia Hidrográfica do Rio São Francisco até a Confluência com o Rio Pará;

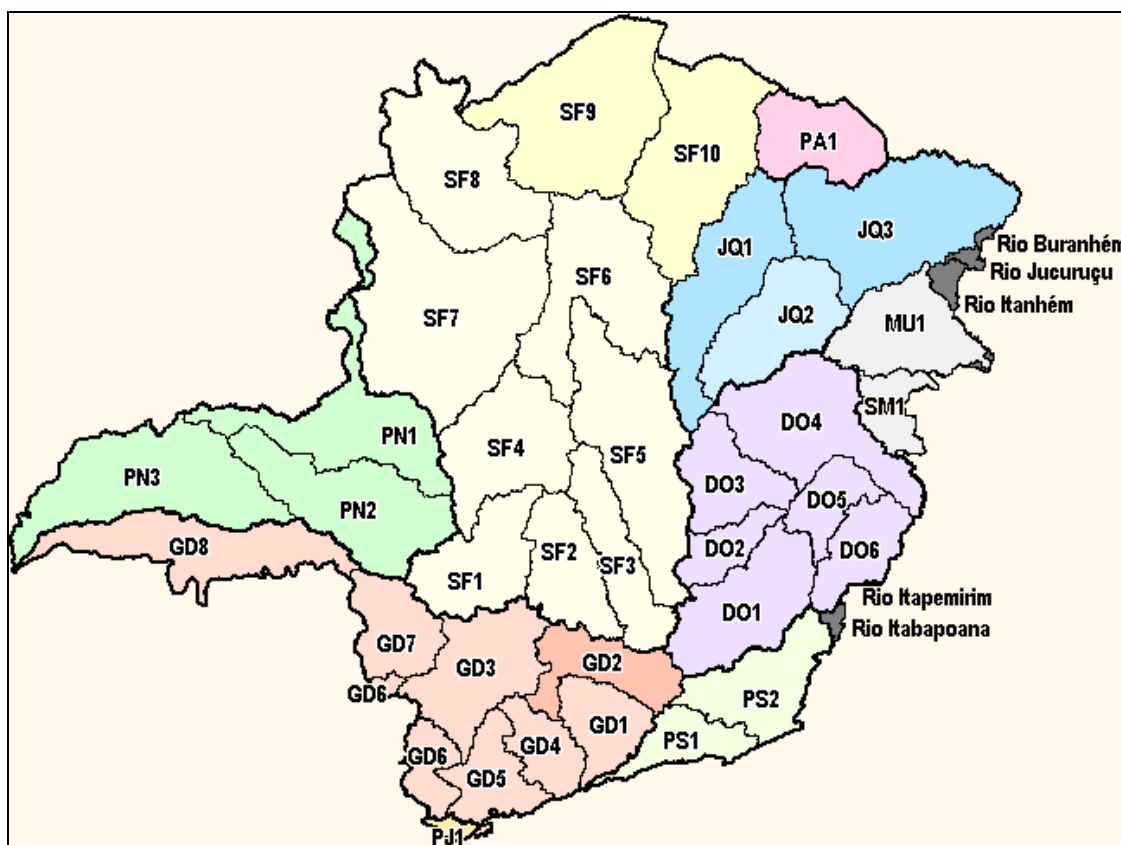
- **SF2:** Bacia Hidrográfica do Rio Pará;
- **SF3:** Bacia Hidrográfica do Rio Paraopeba;
- **SF4:** Bacia Hidrográfica do Entorno da Represa de Três Marias;
- **SF5:** Bacia Hidrográfica do Rio das Velhas;
- **SF6:** Bacias Hidrográfica dos Rios Jequitá e Pacuí;
- **SF7:** Bacia Hidrográfica dos Afluentes Mineiros do Rio Paracatu;
- **SF8:** Bacia Hidrográfica do Rio Urucuia;
- **SF9:** Bacias Hidrográfica dos Rios Pandeiros e Calindó;
- **SF10:** Bacia Hidrográfica dos Afluentes Mineiros do Rio Verde Grande.

O município de Moema, objeto deste PMSB, está totalmente inserido no território correspondente à UPGRH SF1 – Alto curso da bacia hidrográfica do Rio São Francisco.

### **3.3 O COMITÊ DA BACIA HIDROGRÁFICA DO RIO SÃO FRANCISCO**

Os Comitês podem ser de âmbito Federal ou Estadual, dependendo da bacia hidrográfica de sua área de atuação. No âmbito federal, em 5 de junho 2001, foi criado o Comitê de Bacia Hidrográfica do Rio São Francisco (CBHSF) por meio de Decreto Presidencial. O CBHSF é o órgão colegiado integrado pelo poder público, sociedade civil e usuários de água que tem por finalidade realizar a gestão descentralizada e participativa dos recursos hídricos da bacia visando à proteção de seus mananciais e o desenvolvimento sustentável.

O CBHSF é vinculado ao Conselho Nacional de Recursos Hídricos, órgão colegiado do Ministério do Meio Ambiente (MMA) e se reporta à Agência Nacional de Águas, órgão responsável pela coordenação da gestão compartilhada e integrada dos recursos hídricos no país.

O CBHSF tem 62 membros titulares, sendo que 38,7% do total de membros representam os usuários de água, 32,2% representam o poder público (federal, estadual e municipal), 25,8% pertencem a sociedade civil e as comunidades tradicionais representam 3,3% do total dos membros (CBHSF, 2014). As reuniões do Comitê são realizadas ao menos duas vezes por ano, podendo ser convocadas mais reuniões em caráter extraordinário.

As atividades político-institucionais do CBHSF são exercidas, de forma permanente, por uma Diretoria Colegiada (DIREC), que abrange a Diretoria Executiva (presidente, vice-presidente e secretário), e pelos coordenadores das Câmaras Consultivas Regionais (CCRs) das quatro regiões fisiográficas da bacia: Alto, Médio, SubMédio e Baixo São Francisco.

Além das CCRs, o CBHSF conta com quatro Câmaras Técnicas (CTs) já constituídas – CT Institucional e Legal (CTIL), CT de Outorga e Cobrança (CTOC), CT de Planos, Programas e Projetos (CTPPP) e Grupo de Acompanhamento do Contrato de Gestão (GACG) – e três CTs em composição (CBHSF, 2014). Essas Câmaras têm por função examinar matérias específicas, de cunho técnico-científico e institucional, para subsidiar a tomada de decisões do plenário. As CTs podem ser compostas por especialistas indicados por membros titulares do Comitê.

Conforme preconizado pela Política Nacional de Recursos Hídricos (PNRH), a Secretaria Executiva do CBHSF, é exercida pela Associação Executiva de Apoio à Gestão de Bacias Hidrográficas (AGB Peixe Vivo), selecionada em processo seletivo público para ser a Agência de Bacia do Comitê. Para o exercício das funções de agência de água, a AGB Peixe Vivo e a ANA assinaram o Contrato de Gestão Nº 014, em 30 de junho de 2010, com a anuência do CBHSF. Esse contrato estabelece o Programa de Trabalho da agência, obrigando-a, entre outras funções, a analisar e emitir pareceres sobre obras e projetos financiados com recursos da cobrança pelo uso de recursos hídricos, propor os planos de aplicação desses recursos ao CBHSF e aplicá-los em atividades previstas no plano e aprovadas pelo CBHSF. A estrutura do CBHSF pode ser observada na Figura 3.3.





**Figura 3.3 – Estrutura Organizacional do Comitê da Bacia Hidrográfica do Rio São Francisco**

Fonte: CBHSF (2014)

A abertura da reunião comemorativa dos dez anos do CBHSF, no dia 07 de julho de 2011, foi marcada pela assinatura da Carta de Petrolina. Nesse documento foram estabelecidas como metas um conjunto de ações a serem desenvolvidas pelos poderes públicos, usuários, sociedade civil e populações tradicionais, visando (i) à universalização do abastecimento de água para as populações urbanas e rurais até o ano de 2020, (ii) a universalização da coleta e tratamento de esgotos, da coleta e destinação final dos resíduos sólidos e a implantação de medidas para a solução dos problemas críticos de drenagem pluvial, prevenção e controle de cheias no ambiente urbano até o ano de 2030 e (iii) a implementação de intervenções necessárias para a proteção de áreas de recarga e nascentes e para recomposição das vegetações e matas ciliares (CBHSF, 2011).

O documento foi assinado por representantes de governo de seis das unidades federativas banhadas pelo Rio São Francisco (Bahia, Pernambuco, Alagoas, Sergipe, Minas Gerais e Distrito Federal), além de órgãos estaduais e federais, como

a Agência Nacional de Águas e os Ministérios da Integração Nacional, do Meio Ambiente, da Saúde, das Cidades e do Desenvolvimento Social e Combate à Fome.

Objetivando o alcance dessas metas, a Deliberação CBHSF Nº 71, de 28 de novembro de 2012, aprovou o Plano de Aplicação Plurianual (PAP) dos recursos da cobrança pelo uso de recursos hídricos na bacia hidrográfica do Rio São Francisco, referente ao período 2013 a 2015. No PAP consta a relação de ações a serem executadas com os recursos oriundos dessa cobrança, dentre as quais está incluída, no Componente 2 - Ações de Planejamento, Sub Componente II.1: Água Para Todos, a ação relativa à elaboração de Planos Municipais de Saneamento Básico (Ação Programada II.1.2).

Por decisão da DIREC do CBHSF, foi lançada, no início do ano de 2013, uma solicitação de Manifestação de Interesse por meio de envio de cartas às Prefeituras Municipais integrantes da bacia, para que as mesmas se candidatassem à elaboração dos respectivos PMSB. Atendendo à solicitação da DIREC, a Prefeitura Municipal de Papagaios respondeu a essa Manifestação, apresentando ao CBHSF a demanda de contratação de serviços técnicos para elaboração do seu Plano Municipal de Saneamento Básico.

Em reunião da DIREC com a AGB Peixe Vivo, realizada em 08 de agosto de 2013, foi definida uma lista de municípios que seriam contemplados numa primeira etapa, a partir de uma análise elaborada em conjunto com a Associação Executiva de Apoio à Gestão de Bacias Hidrográficas (AGB Peixe Vivo), observando-se as possibilidades de contratações de conjuntos de PMSB de forma integrada.

### **3.4 O COMITÊ DA BACIA HIDROGRÁFICA DOS AFLUENTES DO ALTO RIO SÃO FRANCISCO**

Em 2004, o Decreto Estadual nº 43.711 instituiu o Comitê da Bacia Hidrográfica dos Afluentes do Alto São Francisco (CBHSF1), tendo como bacia de atuação a área compreendida pelo Alto Curso da Bacia Hidrográfica do Rio São Francisco até a Confluência com o Rio Pará. Atualmente, o CBHSF1 é composto por 32 membros, apresentando estruturação paritária entre Poder Público Estadual, Poder Público Municipal, Usuários de Recursos Hídricos e Sociedade Civil Organizada.

De acordo com o referido Decreto, o CBH Alto São Francisco tem como finalidade “promover, no âmbito da gestão de recursos hídricos, a viabilização técnica e econômico-financeira de programa de investimento e consolidação da política de estruturação urbana e regional, visando o desenvolvimento sustentado da Bacia” (MINAS GERAIS, 2004).

Os municípios participantes do CBHSF1 são: **Abaeté**, Arcos, Bambuí, **Bom Despacho**, Capitólio, Campos Altos, Córrego Danta, Córrego Fundo, Dolores do Indaiá, Doloresópolis, Estrela do Indaiá, Formiga, Iguatama, Japaraíba, **Lagoa da Prata**, Luz, Martinho Campos, Medeiros, **Moema**, Pains, Pimenta, Piumhi, Quartel Geral, Santo Antônio do Monte, São Gotardo, São Roque de Minas, Serra da Saudade, Tapirai e Vargem Bonita (IGAM, 2014).

A Deliberação Normativa nº 2, de 2 de dezembro de 2009, do Comitê da Bacia Hidrográfica dos Afluentes do Alto São Francisco, estabelece o Regimento Interno do Comitê e a sua função como órgão colegiado, deliberativo, normativo e consultivo.

A bacia de atuação desse comitê está localizada na região Central e em parte da região Oeste do Estado de Minas Gerais, somando uma população estimada de 210.369 habitantes e ocupando uma área de 14.203 km<sup>2</sup>, equivalente a 2,22% da área total da Bacia Hidrográfica do Rio São Francisco.

A região do Alto São Francisco compreende as cabeceiras do Rio São Francisco, cuja nascente situa-se na Serra da Canastra, no município de São Roque de Minas, Minas Gerais. Tem seu trecho compreendido até a seção a montante da afluição do Rio Pará, na divisa dos municípios de Abaeté, Martinho Campos e Pompéu. Os principais afluentes localizados à margem direita do Rio São Francisco são: Ribeirão Sujo, Ribeirão dos Patos, Rio São Miguel, Rio São Domingos, Ribeirão da Usina e Ribeirão Santa Luzia. Já pela margem esquerda, os principais afluentes são: Rio Samburá, Ribeirão Ajudas, Rio Bambuí, Rio São Mateus e Rio Veados.

### 3.5 A ASSOCIAÇÃO EXECUTIVA DE APOIO À GESTÃO DE BACIAS HIDROGRÁFICAS PEIXE VIVO

De acordo com a Lei Estadual nº 13.199, de 29 de janeiro de 1999, que dispõe sobre a Política Estadual de Recursos Hídricos de Minas Gerais, os “*consórcios ou as associações intermunicipais de bacias hidrográficas, bem como as associações regionais e multissetoriais de usuários de recursos hídricos, legalmente constituídos, poderão ser equiparados às agências de bacias hidrográficas, para os efeitos desta lei, por ato do Conselho Estadual de Recursos Hídricos de Minas Gerais - CERH-MG, para o exercício de funções, competências e atribuições a elas inerentes, a partir de propostas fundamentadas dos comitês de bacias hidrográficas competentes*”.

Nesse quadro, no ano de 2006 é criada a Associação Executiva de Apoio à Gestão de Bacias Hidrográficas Peixe Vivo – AGB Peixe Vivo –, associação civil de direito privado, composta por empresas usuárias de recursos hídricos e organizações da sociedade civil, tendo como objetivo a execução da Política de Recursos Hídricos deliberada pelos Comitês de Bacia Hidrográfica. Desde 2007, a AGB Peixe Vivo tem suas funções equiparadas à Agência de Bacia Hidrográfica.

Atualmente, a Agência está legalmente habilitada a exercer as funções de Entidade Equiparada às ações de Agência de Bacia do Comitê da Bacia Hidrográfica do Rio São Francisco (CBHSF), de acordo com a Resolução CNRH nº 114, de 10 de junho de 2010, que Delega competência à AGB Peixe Vivo para o exercício de funções inerentes à Agência de Água da Bacia Hidrográfica do Rio São Francisco. Além do Comitê Federal, a AGB Peixe Vivo está legalmente habilitada a exercer as funções de Agência de Bacia para dois Comitês estaduais mineiros, o CBH Velhas (SF5) e o CBH Pará (SF2).

Conforme mencionado, a partir da decisão da DIREC do CBHSF em conjunto com a AGB Peixe Vivo, a Agência deu encaminhamento ao trabalho de levantamento das informações que subsidiaram a contratação dos serviços para elaboração dos Planos Municipais de Saneamento Básico dos municípios de Abaeté, Bom Despacho, Lagoa da Prata, Moema, Papagaios e Pompéu, objeto do contrato

firmado entre a Agência e a COBRAPE, financiado com recursos advindos da cobrança pelo uso da água na Bacia Hidrográfica do Rio São Francisco.

Execução:



Realização:



## 4 OBJETIVOS

O objetivo deste documento – Produto 07: Mecanismos e Procedimentos para a Avaliação Sistemática do Plano Municipal de Saneamento Básico – é apresentar mecanismos de acompanhamento e monitoramento da implementação do PMSB de Moema que permitam a realização da avaliação periódica e da revisão do Plano.

Uma das principais ferramentas de acompanhamento do Plano é o Sistema de Informações Municipal de Saneamento Básico, com descrição constante no Produto 6 deste PMSB. O mesmo se pauta nos indicadores constantes do Produto 4 (Programas, Projetos e Ações), definidos para o acompanhamento e a avaliação dos programas e ações propostos e para o alcance das metas e objetivos delineados pelo Plano, abrangendo, entre outros, os aspectos técnico, operacional, econômico-financeiro, ambiental, social, institucional e de saúde.

Outras questões abordadas neste Produto 7 são os mecanismos de divulgação da implementação do Plano e os mecanismos de controle social, ou seja, mecanismos que garantam que a população tenha participação no desenvolvimento do PMSB e que esteja devidamente informada sobre o andamento da execução das ações propostas.

Este Produto 7 ainda apresenta as orientações para a revisão do Plano, ou seja, a metodologia para adequá-lo às oportunidades e entraves encontrados durante sua implementação e para incorporar as contribuições das considerações provenientes dos processos participativos.

Por fim, são apresentadas sugestões de minutas de regulamento dos serviços de saneamento, assim como a minuta de legislação referente à implementação do Plano Municipal de Saneamento Básico.

## 5 DIRETRIZES GERAIS ADOTADAS

As diretrizes gerais adotadas para a elaboração dos Mecanismos e Procedimentos para a Avaliação Sistemática do PMSB de Moema tiveram como base fundamental a Lei Federal no. 11.445/2007, que estabelece as diretrizes nacionais para o saneamento básico. Além desta, o presente documento foi amparado nos Produtos anteriores a este (P2 a P6).

De acordo com o Termo de Referência do Ato Convocatório nº17/2013, foram também consideradas as seguintes diretrizes:

- O PMSB de Moema como instrumento fundamental para a implementação da sua Política Municipal de Saneamento Básico;
- O PMSB de Moema como parte do desenvolvimento urbano e ambiental da cidade;
- A construção do PMSB de Moema dentro de um horizonte de planejamento de vinte anos, devendo o mesmo ser revisado e atualizado a cada quatro anos. A promoção de ações de educação sanitária e ambiental como instrumento de sensibilização e conscientização da população deve ser realizada permanentemente;
- A participação e o controle social assegurados na formulação e avaliação do PMSB de Moema;
- A disponibilidade dos serviços públicos de saneamento básico assegurada a toda população do município (urbana e rural);
- O processo de elaboração do PMSB de Moema realizado dentro de um perfil democrático e participativo, visando à incorporação das necessidades da sociedade e o alcance da função social dos serviços prestados;
- Criação de espaços, canais e instrumentos para a participação popular no processo de elaboração do Plano, com linguagem acessível a todos.

## **6 METODOLOGIA UTILIZADA NA REALIZAÇÃO DOS MECANISMOS E PROCEDIMENTOS PARA A AVALIAÇÃO SISTEMÁTICA DO PLANO MUNICIPAL DE SANEAMENTO BÁSICO**

O desenvolvimento dos Mecanismos e Procedimentos para a Avaliação Sistemática do Plano Municipal de Saneamento Básico de Moema se dividiu nos seguintes itens: (i) estruturação jurídico institucional; (ii) mecanismos de monitoramento e avaliação; (iii) mecanismos de divulgação; (iv) mecanismos de representação da sociedade; (v) orientações para revisão do Plano; (vi) minutas de regulamento dos serviços de saneamento básico.

O primeiro item – “Estruturação Jurídico Institucional” – reitera as possíveis alternativas dentro da estrutura de operação de um sistema de saneamento básico, já comentadas nos Produtos anteriores deste PMSB. A partir daí, relaciona a situação do município às ações propostas para melhoria do saneamento básico no aspecto jurídico-institucional.

A determinação dos mecanismos de monitoramento e avaliação se baseou nos mecanismos previstos nas ações elaboradas no Produto 4 que, por sua vez, estão de acordo com as diretrizes estabelecidas na Lei 11.445/07. Sendo assim, foi proposta a implantação de um Sistema Municipal de Informações de Saneamento Básico (Produto 6), que permite o monitoramento do saneamento básico através dos indicadores propostos no Produto 4. Com isso, para realizar a avaliação foi proposta a elaboração de um Relatório de Avaliação Anual do PMSB, que sintetiza todas as informações e as análises do acompanhamento da implantação das ações e programas propostos.

Para disponibilizar à população as informações obtidas através dos mecanismos de monitoramento e avaliação supracitados foram determinados como mecanismos de divulgação: a publicação do Relatório Avaliação Anual do PMSB, a elaboração de uma versão simplificada do mesmo e a realização de um Seminário Público de Acompanhamento.



Baseado nos mecanismos de representação da sociedade, citados nos Produtos anteriores, o Conselho Municipal de Saneamento Básico será o principal agente na defesa dos interesses da população.

As etapas de monitoramento, avaliação e divulgação, além do controle social que se manifesta na realização dos seminários e de outros eventos de mobilização social, são interdependentes e essenciais para a revisão do PMSB. Portanto, foram estabelecidas orientações para revisão do mesmo, através da análise de todas as informações obtidas no monitoramento e na avaliação, além das contribuições dos processos participativos. Estas orientações incluem a elaboração de uma Versão Preliminar de Revisão do PMSB a ser discutida em Consulta Pública, que permitirá uma revisão democrática e participativa.

A Figura 6.1 ilustra as etapas e respectivos mecanismos estabelecidos neste documento.



**Figura 6.1 – Fluxograma da metodologia adotada**

Para elaboração das minutas de regulamento básico foram analisados os principais aspectos de regulação pertinente a cada eixo do saneamento básico. Desta forma, foram estudados regulamentos de outros municípios e dos principais Entes

Reguladores. As minutas foram produzidas tomando como base as melhores experiências de cada regulamento estudado, incorporando complementações pertinentes à realidade do município de Moema.

Execução:



Realização:



## 7 INSTRUMENTOS DE GESTÃO E IMPLEMENTAÇÃO DO PMSB E DAS AÇÕES E MECANISMOS DE CONTROLE SOCIAL

### 7.1 ESTRUTURAÇÃO JURÍDICO-INSTITUCIONAL

Este item apresenta a estrutura básica para a operação de um sistema de saneamento básico, indicando as possíveis alternativas jurídico-institucionais, relacionando-as com a situação atual do município de Moema e as ações propostas para melhoria do saneamento básico neste aspecto.

A operação de um sistema de saneamento básico compreende as seguintes etapas:

- Planejamento;
- Execução;
- Regulação;
- Fiscalização;
- Monitoramento;
- Avaliação; e,
- Controle Social.

O **planejamento** do saneamento básico compreende a elaboração de estudos, programas e projetos voltados à implantação de infraestrutura e à realização de melhorias nos sistemas. De acordo com o disposto na Lei nº 11.445/07, que trata das diretrizes nacionais para o saneamento básico, a elaboração de planos de saneamento básico, que se insere na fase de planejamento, é de responsabilidade do titular dos serviços de saneamento básico, no caso, o próprio município. Ademais, o planejamento dos serviços de saneamento básico é uma atribuição indelegável, ou seja, deve ser realizada, exclusivamente, pelo titular dos serviços.

A **execução** dos serviços, que pode ser entendida como a prestação dos mesmos, ocorre das seguintes formas:

- **Direta:**
  - Centralizada: por meio de secretarias ou departamentos;
  - Descentralizada: através da criação de autarquias (Serviços Autônomos), fundações e empresas públicas.

- **Indireta:**

- Através de processo licitatório para a autorização, permissão ou concessão por meio das quais é delegada a prestação dos serviços a Empresas Privadas (Pessoa Jurídica) ou Consórcios de empresas. Nesta categoria se enquadram também as Parcerias Público-Privadas (PPPs), que são estabelecidas através de contrato administrativo de concessão, nas modalidades patrocinada ou administrativa.

- **Gestão associada:**

- Consórcio Público: entes da federação com interesse comum;
- Convênio de Cooperação: entre municípios, estado e união.

Já a **regulação** e a **fiscalização** dos serviços são de competência do titular (município); contudo, podem ser delegadas a qualquer entidade reguladora constituída dentro dos limites do respectivo Estado. A regulação estabelece normas e procedimentos. Já a fiscalização garante o cumprimento destas normas e procedimentos. Ambas devem ser exercidas com independência e autonomia financeira, política e administrativa por corpo técnico qualificado.

O **monitoramento** tem por objetivo verificar o atendimento a padrões de qualidade pré-estabelecidos, e pode ser realizado tanto por órgãos municipais quanto estaduais, ou ainda, ser firmado convênio com institutos de pesquisa e universidades.

A **avaliação** compreende a análise da evolução da situação do saneamento básico mediante os mecanismos de acompanhamento, baseada no planejamento previamente estabelecido, e deve ser feita pela administração municipal, representada pelo órgão gestor do saneamento ou secretaria responsável, sempre considerando as contribuições de processos participativos e dos mecanismos de representação da sociedade.

O **controle social** se materializa pela atuação do Conselho Municipal, que representa a sociedade frente às questões pertinentes ao saneamento. Este importante elemento para a gestão democrática e participativa deve ser instituído por meio de lei municipal.

Conforme já abordado nas fases anteriores (Diagnóstico e Prognóstico), no caso de Moema, o planejamento é realizado pela Prefeitura, conforme estabelece a lei

nacional de saneamento básico nº 11.445/07. Vale ressaltar que o planejamento na esfera local deve estar condizente com as políticas, planos e programas estaduais e federais que abordem questões pertinentes ao saneamento básico.

Atualmente, o Serviço Autônomo de Água e Esgoto (SAAE) e a Prefeitura Municipal de Moema são os responsáveis pela gestão dos serviços de saneamento do município: o primeiro nas questões de abastecimento de água e gestão do esgotamento sanitário na sede e distritos do município e, a segunda, na gestão da drenagem pluvial e dos resíduos sólidos.

Já a execução dos serviços está segmentada entre os quatro eixos do saneamento básico. A prestação dos serviços de abastecimento de água é realizada pelo Serviço Autônomo de Água e Esgoto (SAAE) na sede e demais distritos do município que possuem sistema coletivo de abastecimento. Os serviços de esgotamento sanitário são realizados pelo SAAE na sede municipal, onde há a instalação das estruturas rede coletora, interceptadores e ETE, nos demais distritos a gestão dos esgotos se dá de maneira individual, por meio da instalação de fossas rudimentares ou sépticas.

No município de Moema, o serviço de coleta, remoção e transporte do resíduo sólido domiciliar (RSD), assim como as atividades que envolvem a limpeza pública são realizadas pela Prefeitura. Para a execução de poda, coleta, transporte, tratamento e disposição final ambientalmente adequada dos Resíduos de Serviços de Saúde a Prefeitura conta com os serviços de empresas terceirizadas.

A Prefeitura de Moema, por meio da Secretaria de Obras, é a responsável pelos serviços de drenagem do município.

Em relação à regulação dos serviços, em Moema tais atividades não são reguladas por nenhum órgão ou entidade. No Produto 4 deste PMSB foi sugerida a “Ação IJ1.5 Designação do órgão ou entidade para regulação e fiscalização dos serviços de saneamento básico” que indica as possibilidades para determinação do agente regulador e fiscalizador.

Para permitir o monitoramento e a avaliação adequada do saneamento básico no município, foi proposta a “Ação IG1.2 Implantação do Sistema de Informações Municipal de Saneamento Básico”, constante no Produto 4. Além disso, maiores

detalhes deste sistema de informações estão relacionados no Produto 6, que trata do termo de referência para contratação de empresa para elaborar o mesmo. Outros mecanismos de monitoramento e avaliação, específicos ao acompanhamento da execução do Plano, serão abordados neste Produto 7, nos itens a seguir.

Em relação ao controle social, foram propostas, entre outras sugestão constantes no Produto 4, a “Ação IS1.1 Instituição do Conselho Municipal de Saneamento Básico (COMUSA)”, que prevê a incorporação de atividades de acompanhamento, fiscalização e regulação dos serviços de saneamento básico, seja pelo Conselho Municipal do Meio Ambiente (CODEMA) ou pelo Conselho Municipal de Saúde (CMS). Também serão abordados, neste Produto 7, mecanismos de divulgação e de representação da sociedade, que fazem parte do controle social.

## **7.2 MECANISMOS DE MONITORAMENTO E AVALIAÇÃO**

Uma das etapas mais importantes na implementação do Plano Municipal de Saneamento Básico compreende o monitoramento e a avaliação da execução das ações e programas propostos.

Nas fases anteriores foram estabelecidos objetivos e metas a serem atingidos por meio das ações e programas propostos que, por sua vez, são baseados na situação em que se encontra o saneamento básico do município, apresentada na fase de Diagnóstico, e nas proposições de alternativas, elaboradas na fase de Prognóstico. Desta forma, o monitoramento do Plano permite avaliar se as ações e os programas propostos estão sendo eficazes no atingimento das metas e dos objetivos estabelecidos.

Sendo assim, para realizar o acompanhamento da execução das ações e programas propostos, entre outras atividades previstas no Plano, foram sugeridos alguns instrumentos de gestão. Entre os mesmos, destaca-se o Sistema de Informações Municipais de Saneamento Básico, conforme estabelece a “Ação IG1.2 – Implantação do Sistema de Informações Municipal de Saneamento Básico” relacionada no “Produto 4 – Programas, Projetos e Ações” deste PMSB.

O Sistema de Informações apresenta uma série de indicadores, imprescindíveis para a mensuração dos avanços do PMSB, que representam a situação dos setores de

abastecimento de água, esgotamento sanitário, resíduos sólidos e drenagem pluvial. Através da análise e acompanhamento da evolução destes indicadores é possível realizar uma avaliação do impacto das ações e programas propostos na melhoria da situação de cada setor e, conseqüentemente, na melhoria na qualidade de vida da população. A descrição deste sistema se encontra em maiores detalhes no Produto 6 deste PMSB.

A seguir, apresenta-se a relação de indicadores selecionados para o PMSB de Moema, distribuídos de acordo com seus respectivos setores:

→ **Água:**

- Ab1. Índice de atendimento total
- Ab2. Índice de desconformidade aos padrões de potabilidade - coliformes
- Ab3. Índice de regularidade
- Ab4. Índice de hidrometração
- Ab5. Índice de perdas na distribuição

→ **Esgoto:**

- Es1. Índice de esgotamento sanitário (atendimento por coleta)
- Es2. Índice de tratamento de esgotos sanitários
- Es3. Índice de extravasamento de esgoto
- Es4. Índice de eficiência de remoção de demanda bioquímica de oxigênio (DBO)

→ **Resíduos:**

- Rs1. Índice de habitantes atendidos por coleta direta de resíduos sólidos – Área Urbana
- Rs2. Índice de habitantes atendidos por coleta direta de resíduos sólidos – Área Rural
- Rs3. Índice total do serviço de coleta seletiva
- Rs4. Índice de recuperação de resíduos recicláveis

- Rs5. Índice de tratamento adequado dos resíduos sólidos urbanos (RSU)
- Rs6. Índice de atendimento do serviço de varrição

→ **Drenagem:**

- Dr1. Índice de eficiência da microdrenagem
- Dr2. Índice de eficiência da macrodrenagem

→ **Financeiros:**

- Fn1. Índice de suficiência de caixa dos serviços de abastecimento de água e esgotamento sanitário
- Fn2. Índice de suficiência de caixa dos serviços de manejo de resíduos sólidos urbanos

→ **Saúde:**

- Sd1. Taxa de incidência de verminoses de veiculação hídrica

→ **Satisfação:**

- St1. Índice de reclamações na ouvidoria por serviços de abastecimento de água
- St2. Índice de reclamações na ouvidoria por serviços de esgotamento sanitário
- St3. Índice de reclamações na ouvidoria por serviços de manejo de resíduos
- St4. Índice de reclamações na ouvidoria por serviços de drenagem pluvial

Para estes indicadores foram estabelecidas metas físicas (Item 8.2 do Produto 4), para as quais foram estipulados prazos para atingir valores definidos através de uma análise sistêmica, considerando-se o horizonte temporal de implementação do PMSB.



Além dos indicadores setoriais, o sistema apresenta outros indicadores que representam a qualidade dos serviços prestados indiretamente, tais como indicadores financeiros, de saúde e de satisfação da população.

A saúde da população está intimamente relacionada com o acesso aos serviços de saneamento básico. Já os indicadores financeiros buscam demonstrar se os recursos e investimentos destinados aos setores são suficientes para a ampliação e a manutenção da prestação dos serviços.

Além destes, outros indicadores foram estabelecidos, pois o Plano deve ser monitorado como um todo, e não apenas a prestação dos serviços. Para o acompanhamento dos aspectos institucionais foram estabelecidas metas com base em prazos para conclusão das ações propostas e em uma periodicidade mínima de realização das mesmas. Essas metas institucionais foram distribuídas de acordo com as seguintes categorias:

**→ Planejamento:**

- Aprovar o PMSB na forma de lei até o início do ano de 2015
- Compatibilizar o Plano Plurianual (PPA) e o Plano de Saneamento Básico do município
- Instituir um sistema de informações sobre os serviços de saneamento

**→ Prestação:**

- Utilizar indicadores para avaliação da situação e do cumprimento das metas
- Auxiliar na revisão do PMSB
- Designar o órgão ou entidade responsável pela regulação e fiscalização

**→ Regulação e Fiscalização:**

- Estabelecer padrões e normas para a devida cobertura e qualidade, em conformidade com as metas estabelecidas no PMSB
- Definir tarifas que assegurem a sustentabilidade financeira e investimentos necessários

## → Controle Social:

- Inclusão do Saneamento Básico na Política Interna do Conselho Municipal de Desenvolvimento Ambiental (CODEMA)
- Disponibilizar para a população as informações sobre os serviços de saneamento
- Abertura de canais para atendimento e instrução aos usuários

Para que este monitoramento possa resultar em uma avaliação bem executada do Plano é sugerida a formulação de um “Relatório de Avaliação Anual do PMSB”, que deve ser elaborado pelo órgão de gestão do saneamento do município.

Para o caso de Moema foi proposta, no Produto 4 deste Plano, a “Ação IJA1.6 - Criação do Núcleo de Gestão do Saneamento Básico”, que estabelece a criação do referido órgão, vinculado às Secretarias de Meio Ambiente, que será responsável pela articulação, organização e sistematização de dados e informações referentes aos projetos, obras e ações de saneamento básico em seus quatro eixos.

O “Relatório de Avaliação Anual do PMSB” deve relacionar todos os indicadores constantes no Sistema de Informações Municipal de Saneamento Básico, bem como sua evolução ao longo do tempo. Desta forma, é possível verificar os impactos das ações executadas, que se refletem na alteração dos valores dos indicadores propostos. Com isso, pode ser documentada no relatório a eficácia das ações propostas na solução dos problemas e limitações identificadas na fase de Diagnóstico.

Por outro lado, caso não estejam resultando em melhorias que possam ser refletidas nos indicadores, pode ser investigado se as ações não estão sendo eficazes ou se é necessária a elaboração ou incorporação de outros indicadores que possam mensurar os aspectos relacionados à ação em questão.

Apesar dos indicadores permitirem a mensuração dos impactos causados pelas ações executadas, nem toda ação poderá ser refletida na melhoria dos indicadores diretamente ou em um primeiro momento.

Algumas ações podem apenas possibilitar que sejam implementadas outras ações, cujos reflexos e impactos efetivamente resultarão em ampliação do acesso e qualidade dos serviços e que, conseqüentemente, podem refletir de maneira direta e imediata em alguns indicadores.

A maioria dessas ações trata-se de medidas não estruturais, relacionadas ao aperfeiçoamento da gestão do saneamento, à educação ambiental e à participação da população. Estas ações se prestam também a dar suporte político e gerencial para a sustentabilidade dos serviços. Desta maneira, os indicadores podem refletir os efeitos destas ações apenas no médio ou longo prazo, mesmo porque algumas dessas ações devem ser executadas de forma contínua ou periódica.

Conforme exposto anteriormente, as ações estruturais refletem diretamente na melhoria dos indicadores selecionados. Para as ações que não se enquadram neste cenário foram propostas metas por prazos de conclusão.

Desta forma, para a avaliação de todas as ações previstas no PMSB é sugerida a “Análise de Execução das Ações Propostas”, item que também deve constar no relatório em questão. Esta análise é um importante indicador, pois permite verificar a conformidade dos prazos estabelecidos para as ações.

Neste item deve ser apresentada a situação em que se encontram as ações propostas, podendo as mesmas se enquadrar como atrasadas, prorrogadas, concluídas, em execução ou em conformidade com o prazo estabelecido.

Para tal, sugere-se que as mesmas sejam relacionadas em forma de tabela, contendo, além da identificação do setor correspondente, as seguintes colunas: prazo, ação, situação e comentário. A Tabela 7.1 apresenta um modelo para elaboração da Análise de Execução das Ações Propostas.

**Tabela 7.1 – Sugestão de tabela para Análise de Execução das Ações Propostas**

Prazos	Ações	Situação	Comentário
2015 a 2034	Consultar Tabela 9.19 do Produto 4	<ul style="list-style-type: none"> <li>→ Concluída</li> <li>→ Em execução</li> <li>→ Conforme o prazo</li> <li>→ Atrasada</li> <li>→ Prorrogada</li> </ul>	→ Descrever dificuldades ou entraves na execução das ações ou outras considerações importantes sobre a situação das ações.

Outro item importante da “Análise de Execução das Ações Propostas” é a relação de dificuldades encontradas na execução das ações propostas. Com a identificação das dificuldades poderão ser propostas e analisadas soluções ou ações alternativas, ou ainda modificações, seja no cronograma ou nas próprias ações propostas. Para isso, na última coluna da tabela supracitada devem ser descritas dificuldades ou entraves para a execução das ações, ou ainda, outras considerações importantes sobre a situação em que as mesmas se encontram.

Portanto, a “Análise de Execução das Ações Propostas” é item indispensável para que os gestores e responsáveis pela implementação do Plano tenham controle sobre a execução dos programas e ações. Cabe ressaltar que apesar de constar no relatório anual, esta ferramenta deve ser atualizada constantemente.

Para verificar qual o impacto direto das ações na qualidade de vida da população também devem ser analisados, além dos indicadores de saúde, os relatórios de pesquisas de satisfação da população juntamente com as reclamações recebidas através dos canais de comunicação direta com a população, canais estes previstos na “Ação IS1.2 Estruturação de Meios para a Comunicação Social” constante do Produto 4 deste PMSB. Estas informações também devem ser levadas em consideração na proposição de ações alternativas, modificações ou adequações em ações existentes.

As modificações ou ações alternativas devem ser analisadas em conjunto com a relação de ações pendentes ou atrasadas para que sejam hierarquizadas em função do seu grau de urgência ou prioridade. Isto possibilitará que, na revisão do PMSB, sejam readequados os prazos estabelecidos para as ações propostas.

Por fim, o “Relatório de Avaliação Anual do PMSB” deverá apresentar uma análise final para cada setor do saneamento básico no município, identificando: ações concluídas; ações pendentes/atrasadas; ações programadas; dificuldades e oportunidades encontradas; investimentos realizados; e perspectivas futuras (proposição de modificações ou alternativas).

Uma sugestão de modelo deste “Relatório de Avaliação Anual do PMSB” se encontra no Anexo I.

### **7.3 MECANISMOS PARA A DIVULGAÇÃO**

Para que seja assegurado à população o pleno conhecimento do andamento da execução das ações propostas neste Plano Municipal de Saneamento Básico foram estabelecidos alguns mecanismos de divulgação. São eles: o Relatório de Avaliação Anual do PMSB, a versão simplificada impressa do relatório e o Seminário Público de Acompanhamento do PMSB.

O Relatório de Avaliação Anual do PMSB, tratado no item anterior, além de ser um mecanismo de avaliação, também é um dos mais importantes mecanismos de divulgação do Plano, uma vez que este relatório sintetiza todas as informações de acompanhamento da implementação das ações e programas propostos.

Esse Relatório deve ser publicado com conteúdo integral no site da prefeitura em link de fácil acesso. A publicação deve ser amplamente divulgada nos principais meios de comunicação existentes no município.

Além disso, deve ser elaborada uma versão simplificada desse relatório, que será impressa e distribuída para a população. Esta versão deve ser clara e objetiva e apresentar os principais resultados e dificuldades encontradas de maneira sucinta, ressaltando os aspectos mais relevantes. Além disso, deve ser elaborado com linguagem simples e acessível.

A versão simplificada do relatório pode ser distribuída pelos próprios prestadores dos serviços. Após distribuição, deve ser realizado um “Seminário Público de Acompanhamento do PMSB”, onde será apresentado o relatório de avaliação anual do Plano. Desta forma, são garantidos à população os direitos de tomar

conhecimento da situação em que se encontra a implementação das ações do Plano e de emitir sua opinião e discutir possíveis adequações ou melhorias.

Além dos mecanismos supracitados, foi elaborada, no “Produto 4 – Programas, Projetos e Ações”, a “Ação IE1.6 Mobilização social para a divulgação e revisão do PMSB/Moema”. Esta ação determina que os responsáveis pela gestão, gerenciamento e prestação dos serviços de saneamento básico, além dos órgãos atuantes em áreas relacionadas, mobilizem a população através de campanhas e/ou reuniões semestrais em cada uma das principais localidades municipais para a discussão do PMSB, divulgando os elementos relevantes e fortalecendo a adequação do ente de controle social.

#### **7.4 MECANISMOS DE REPRESENTAÇÃO DA SOCIEDADE**

O principal agente na defesa dos interesses da população em relação aos serviços de saneamento é o Conselho Municipal de Saneamento Básico. Como já exposto no “Produto 4 – Programas, Projetos e Ações deste PMSB”, o município de Moema já possui o Conselho Municipal do Meio Ambiente (CODEMA) e o Conselho Municipal de Saúde, sendo que um deles deverá ser reformulado, incorporando atribuições e ampliando sua esfera de atuação.

Por este ser indispensável para a representação dos interesses da sociedade em relação às questões pertinentes ao saneamento básico, foi proposta no Produto 4 supracitado a “ação IS1.1 Instituição do Conselho Municipal de Saneamento Básico”, que indica todas as atividades necessárias para a reformulação do mesmo.

Foi determinado para esta ação um prazo emergencial (2015), pelo fato de se configurar como o principal elemento de controle social, que torna efetiva a participação da sociedade no planejamento da prestação dos serviços de saneamento básico. O Conselho deve estar instituído, com regimento interno estabelecido e estar em pleno funcionamento o mais rápido possível, para que possa acompanhar o processo de implementação das ações e programas propostos neste PMSB.

Portanto, o Conselho deve estar ciente dos anseios e das necessidades da população, além de acompanhar de maneira assídua a implementação das ações e programas do PMSB.

Para isso, é importante que os membros do conselho mantenham articulações com a população, com os profissionais da administração municipal, inclusive os da Câmara Municipal. O Conselho deve analisar o “Relatório de Avaliação Anual do PMSB” e questionar o que considerar pertinente, além de propor ou sugerir soluções e alternativas.

Pelo papel importante do Conselho na fiscalização e monitoramento da implementação do PMSB, é conveniente que seus membros frequentem reuniões, palestras, oficinas e outros eventos que permitam que os mesmos adquiram conhecimento técnico-científico referente às questões pertinentes ao saneamento básico.

Além da atuação permanente do Conselho como agente de representação da sociedade, o Seminário Público de Acompanhamento do PMSB, citado no item anterior, é o mecanismo por meio do qual a sociedade pode se inteirar e manifestar diretamente a sua opinião a respeito da implementação das ações e programas do PMSB.

A opinião e as sugestões da população são valiosas para complementar o Plano, pois são informações que não estão usualmente disponíveis em fontes de dados convencionais. Além disso, estas informações permitem realizar um mapeamento das localidades e bairros com maiores problemas, o que facilita o redirecionamento das atenções para os locais que necessitam de uma intervenção mais imediata.

## **7.5 ORIENTAÇÕES PARA A REVISÃO DO PLANO**

O Plano deve ser atualizado pelo menos a cada 4 anos pelo órgão municipal da gestão do saneamento. Desta forma, devem ser ajustadas as ações, os programas, o cronograma de execução, incluindo os prazos estabelecidos, entre outros elementos constantes do Plano, de acordo com o aferido nos relatórios de avaliação anual, seminários públicos de acompanhamento do PMSB e outros eventos que discutam questões relativas ao saneamento básico. Também devem ser

consideradas as sugestões, reclamações e opiniões da população e do Conselho Municipal de Saneamento Básico.

O primeiro passo na revisão do Plano Municipal de Saneamento Básico de Moema consiste na realização da análise dos Relatórios de Avaliação Anual do PMSB. A partir desta, o gestor terá uma visão abrangente da situação do saneamento no município.

Com isto, o gestor deve ponderar sobre as dificuldades encontradas e considerar as ações alternativas ou modificações, além de sugestões apresentadas e discutidas durante os Seminários Públicos de Acompanhamento do PMSB. Desta forma, devem ser identificados os locais com maior urgência de intervenção e as ações a serem implementadas para a solução de problemas críticos.

Dentro dessa perspectiva, o gestor pode alterar os prazos estabelecidos, sempre visando a ampliação do acesso aos serviços.

De acordo com as considerações apresentadas, deve ser elaborada uma versão preliminar da revisão do PMSB. Esta deverá ser apresentada em Consulta Pública, onde possam ser esclarecidas todas as dúvidas da população.

A Consulta Pública deve ser amplamente divulgada por meio dos principais meios de comunicação existentes no município, com antecedência mínima de duas semanas do evento. O Conselho deve estar presente para representar a sociedade e, posteriormente, contestar ou aprovar o PMSB. A partir daí, profissionais do Núcleo de Gestão do Saneamento devem realizar as correções e ajustes finais, considerando as questões abordadas na Consulta Pública e elaborar a Versão Final da Revisão do PMSB. Desta forma, se concretizam os mecanismos para que a tomada de decisões, no setor de saneamento básico, seja mais democrática e participativa.

Preferencialmente, o PMSB deve ser revisado em períodos coincidentes com o Plano Plurianual do município. Desta forma, os primeiros passos de uma nova gestão municipal são os de revisar o PMSB junto com o PPA, reconhecendo a situação do saneamento no município e estabelecendo metas técnicas para atingir a universalização dos serviços adequados ao Plano Nacional de Saneamento Básico.



Também, devem ser previstos os recursos necessários para a revisão do Plano na Lei de Diretrizes Orçamentárias (LDO).

Execução:



Realização:



## 8 MINUTAS DE REGULAMENTO DOS SERVIÇOS DE SANEAMENTO BÁSICO

No presente item, são propostas quatro minutas de regulamento, sendo uma para o eixo de resíduos sólidos, uma para o eixo de drenagem urbana, uma para o eixo de abastecimento de água e uma para o eixo de esgotamento sanitário.

A implementação dos regulamentos requer estudo e compreensão das leis municipais. Desta forma, este Plano não visa exaurir o conhecimento jurídico-administrativo do município. As minutas devem ser avaliadas e discutidas tanto pelo Executivo quanto pelo Legislativo Municipal.

Para a elaboração das minutas foram estudados regulamentos de outros municípios, regulamentos vigentes de entes reguladores nacionais e internacionais, além de legislações pertinentes aos quatro eixos do saneamento. Além disso, foram incorporadas complementações de acordo com as particularidades do município e suas respectivas normas legais vigentes disponibilizadas.

Para a elaboração das minutas de regulamento para os serviços de abastecimento de água e de esgotamento sanitário, foi utilizada como referência a Resolução nº 40, de 3 de outubro de 2013, que estabelece as condições gerais para a prestação e utilização dos serviços regulados pela Agência Reguladora de Serviços de Abastecimento de Água e de Esgotamento Sanitário do Estado de Minas Gerais (ARSAE-MG).

Os motivos que levaram à adoção da referida resolução, como base para o regulamento do município de Moema, são: (i) um regulamento com ampla abrangência dos principais aspectos pertinentes à regulação destes serviços; (ii) a plenitude frente aos modelos de regulamento estudados; e (iii) a experiência do principal ente regulador dos serviços de abastecimento de água e esgotamento sanitário do Estado de Minas Gerais.

Desta forma, foram feitas algumas alterações para que este regulamento possa ser aplicado por qualquer ente regulador ou pelo município a qualquer prestador de serviços.

As minutas de regulamento para os serviços de manejo de resíduos sólidos e limpeza pública, assim como, de drenagem urbana e manejo das águas pluviais, foram elaboradas separadamente, de acordo com as peculiaridades de cada setor.

Especificamente no caso dos resíduos sólidos, recomenda-se a instituição de taxa específica para a cobrança pela prestação dos serviços. A introdução dessa forma de cobrança requer alteração do Código Tributário Municipal e a implementação de uma norma municipal específica que institua esta taxa. A cobrança constante na minuta de regulamento proposta pode se viabilizar na forma de taxa ou tarifa.

Além disso, foram elaboradas minutas que dispõem sobre a instituição do Plano Municipal de Saneamento Básico e sobre a Política do Regime Integrado da Prestação, Regulação, Fiscalização e Controle dos Serviços de Saneamento, apresentadas nos Anexo II e Anexo III, deste documento. Estas, tornam legítimo o PMSB, determinam condições para a prestação, regulação, fiscalização e controle dos serviços de saneamento básico, além de criar o Conselho Municipal de Saneamento Básico e o Fundo Municipal de Saneamento Básico.

## 8.1 MINUTA DE REGULAMENTO DOS SERVIÇOS DE ABASTECIMENTO DE ÁGUA

### SUMÁRIO

DEFINIÇÕES

CAPÍTULO I

**DO PRESTADOR DOS SERVIÇOS**

Seção I

**Disposições Gerais** (Art. 1º ao Art.16º)

Seção II

**Do Atendimento ao Público e ao Usuário** (Art. 17º ao Art. 22º)

Seção III

**Do Cadastro de Usuários e das Categorias de Unidades Usuárias** (Art. 23º e Art. 24º)

CAPÍTULO II

**DA SOLICITAÇÃO DE SERVIÇOS**

Seção I

**Do Pedido de Ligação** (Art. 25º e Art. 26º)

Seção II

**Dos Contratos** (Art. 27º)

Seção III

**Dos Pontos de Entrega** (Art. 28º)

Seção IV

**Do Hidrômetro** (Art. 29º ao Art. 31º)

Subseção Única

**Da verificação do hidrômetro** (Art. 32º e Art. 33º)

Seção V

**Dos Ramais Prediais de Água** (Art. 34º ao Art.38º)

Seção VI

**Da Ligação Temporária** (Art. 39º e Art.40º)

Seção VII

**Da Ligação Definitiva** (Art. 41º ao Art. 50º)

Seção VIII

**Da Ligação em Loteamento, Condomínio Horizontal e Similares** (Art. 51º ao Art. 56º)

Seção IX

**Dos Prazos e Condições Para Execução da Ligação de Água** (Art. 57º ao Art. 62º)

CAPÍTULO III

**DA DETERMINAÇÃO DO VOLUME UTILIZADO DE ÁGUA E DO FATURAMENTO**

Seção I

**Da Determinação do Volume Utilizado de Água** (Art. 63º ao Art. 68º)

Seção II

**Da Tarifa** (Art. 69º ao Art. 72º)

Seção III

**Do Faturamento Pelos Serviços Prestados** (Art. 73 ao Art. 78º)

Seção IV

**Da Fatura** (Art. 79º ao Art. 85º)

Seção V

**Do Inadimplemento** (Art. 86º ao Art. 91º)

Seção VI

**Da Compensação** (Art. 92º ao Art. 94º)

Seção VII

**Da Cobrança por Serviço Não Tarifado** (Art. 95º)

CAPÍTULO IV

**DAS RESTRIÇÕES À PRESTAÇÃO DOS SERVIÇOS**

Execução:



Realização:



Seção I

**Da Paralisação** (Art. 96º ao Art. 99º)

Seção II

**Da Suspensão** (Art. 100º e Art. 101º)

Seção III

**Da Religação** (Art. 102º)

Seção IV

**Das Situações Especiais** (Art. 103º ao Art. 106º)

CAPÍTULO V

**DAS CONDUTAS IRREGULARES DO USUÁRIO E DOS PROCEDIMENTOS PARA APLICAÇÃO DE SANÇÕES PELO PRESTADOR**

Seção I

**Da Constatação e da Apuração de Irregularidade** (Art. 107º ao Art. 109º)

Seção II

**Do Procedimento para a Caracterização da Irregularidade** (Art. 110º e Art. 111º)

Seção III

**Do Custo Administrativo** (Art. 112º)

Seção IV

**Da Duração da Irregularidade** (Art. 113º)

Seção V

**Das Diferenças Apuradas e da Cobrança de Valor Devido** (Art. 114º)

CAPÍTULO VI

**DA EXTINÇÃO DA RELAÇÃO CONTRATUAL** (Art. 115º)

CAPÍTULO VII

**DISPOSIÇÕES TRANSITÓRIAS E FINAIS** (Art. 116º ao Art. 121º)

ANEXO I

**Tabela das variações-limite para caracterização de uso atípico**

Execução:



Realização:



## DEFINIÇÕES

Ficam estabelecidas, para este Regulamento, as seguintes definições:

I – abastecimento de água: serviço público que possibilita ao usuário o acesso à água potável que envolve, parcial ou integralmente, as etapas de captação, elevação, tratamento, reservação, adução e distribuição de água até as ligações prediais;

II – água bruta: água em seu estado natural, antes de passar por processo de tratamento;

III – água captada: água retirada de recurso hídrico, superficial ou subterrâneo;

IV – água distribuída: água potável disponibilizada para abastecimento público;

V – água potável: água para consumo humano cujos parâmetros microbiológicos, físicos, químicos e radioativos atendam ao padrão de potabilidade, conforme definido pela Portaria nº 2.914 de 2011 do Ministério da Saúde, e que não ofereça riscos à saúde;

VI – atualidade: modernidade dos equipamentos, das instalações e das técnicas, inclusive as de manutenção e conservação, por meio da absorção de novas tecnologias, especialmente aquelas que tragam benefícios diretos para os usuários;

VII – base mensal de faturamento: cálculo da fatura considerando volume proporcional a 30 dias para aplicação conforme a estrutura tarifária;

VIII – cadastro de usuários: conjunto de registros atualizados do prestador para fins de medição, faturamento e cobrança, bem como para apoio ao planejamento e controle operacional;

IX – calendário de leitura: datas fixadas antecipadamente para a realização da leitura dos hidrômetros;

X – cavalete: conjunto padronizado de tubulações e conexões, ligado ao ramal predial de água, destinado à instalação do hidrômetro;

XI – consumo mínimo: volume a ser faturado quando o volume utilizado de água é inferior ao estipulado em resolução tarifária;

XII – continuidade: prestação de serviço de forma ininterrupta, exceto nas situações previstas no artigo 97 deste Regulamento;

XIII – contrato de Prestação de Serviço: instrumento legal que define as características técnicas e as condições comerciais da prestação dos serviços de abastecimento de água, acordado entre o prestador e o usuário;

XIV – eficiência: prestação dos serviços, de acordo com as normas técnicas aplicáveis e padrões satisfatórios, de forma a assegurar qualitativa e quantitativamente o cumprimento de objetivos e metas, com obtenção de máximo rendimento no uso dos recursos utilizados;

XV – efluente doméstico: resíduo líquido com característica tipicamente residencial, proveniente do uso da água para fins sanitários;

XVI – efluente não doméstico: resíduo líquido proveniente de utilização de água para fins industriais, comerciais ou de prestação de serviços que adquire características próprias em função do processo empregado;

XVII – esgotamento sanitário: serviço público constituído pelas etapas de coleta, transporte, tratamento e disposição final adequados dos esgotos sanitários, desde as ligações prediais até o seu lançamento final no meio ambiente;

XVIII – estação elevatória: conjunto de tubulações, equipamentos e dispositivos destinados a conduzir água para um nível superior de altitude;

XIV – faixas *non aedificandi*: são áreas ao longo das águas correntes e dormentes e das faixas de domínio público das rodovias e ferrovias, gravadas por restrições administrativas, que tornam obrigatória a reserva de uma faixa não-edificável de 15 (quinze) metros de cada lado, salvo maiores exigências em legislação específica.

XX – fatura: documento que discrimina o valor referente a cada um dos serviços prestados e apresenta o valor total a ser pago pelo usuário incluindo multa, juros e atualização monetária;



- XXI – grande usuário: usuário não residencial com uso mensal acima de 200 m<sup>3</sup>;
- XXII – hidrômetro: equipamento destinado a medir e registrar, contínua e cumulativamente, o volume de água fornecido a um usuário;
- XXIII – hidrômetro individual: aparelho que realiza a medição do volume de água que flui para uma unidade usuária com o objetivo de faturamento individualizado;
- XXIV – hidrômetro principal: aparelho que realiza a medição do volume de água que flui do sistema do prestador por uma ligação;
- XXV – instalação predial de água: conjunto de tubulações, conexões, aparelhos e equipamentos, de responsabilidade do usuário, situados após o ponto de entrega de água;
- XXVI – integralidade: conjunto de todas as atividades e componentes de cada um dos diversos serviços de saneamento básico, propiciando à população o acesso integral de acordo com suas necessidades;
- XXVII – lacre do hidrômetro: material utilizado para garantir a inviolabilidade do hidrômetro;
- XXVIII – lacre do padrão: material utilizado para garantir a inviolabilidade da ligação do hidrômetro ao padrão;
- XXIX – ligação clandestina: conexão de instalação predial ao sistema público de abastecimento de água sanitário executada sem o conhecimento do prestador;
- XXX – ligação de água: conexão do ramal predial de água ao sistema público de abastecimento de água;
- XXXI – ligação medida: aquela em que há hidrômetro instalado;
- XXXII – padrão de ligação: conjunto constituído do cavalete, do registro hidráulico e do hidrômetro;
- XXXIII – paralisação: cessação de abastecimento por período superior a 12 (doze) horas consecutivas;

XXXIV – pauta tarifária: relação das diversas tarifas a serem aplicadas no faturamento dos serviços de abastecimento de água;

XXXV – plano de emergência e contingência: documento que define um conjunto de procedimentos que permite ao prestador de serviços de abastecimento de água prevenir e, diante de ocorrências, providenciar soluções adequadas às situações de emergências, incluindo levantamento dos pontos críticos e vulneráveis dos sistemas mapeados em sua área geográfica de abrangência;

XXXVI – ponto de entrega de água: ponto de conexão do ramal predial de água com as instalações prediais do usuário;

XXXVII – prestador: pessoa jurídica, consórcio de empresas, departamento municipal, serviço autônomo ou consórcio público que preste os serviços públicos de abastecimento de água;

XXXVIII – prestador regional: prestador que atende a 2 (dois) ou mais municípios, contíguos ou não;

XXXIX – ramal predial de serviço de abastecimento de água: conjunto de tubulações e conexões, situado entre a rede pública de abastecimento de água e o ponto de entrega de água, excluindo o padrão de ligação;

XL – registro hidráulico: aparelho destinado a interromper o fluxo de água em uma tubulação;

XLI – religação: procedimento efetuado com o objetivo de restabelecer a prestação de serviço ao usuário após suspensão ou desligamento;

XLII – religação de urgência: religação caracterizada pelo prazo máximo de 4 (quatro) horas entre o pedido e sua efetivação;

XLIII – reservatório ou caixa d'água: estrutura ou dispositivo para acumulação de água do sistema público de abastecimento de água ou de um usuário;

XLIV – segurança: utilização de todas as medidas possíveis para prevenção, redução e afastamento de riscos na prestação dos serviços;

XLV – serviço não tarifado: serviço cobrável sob a forma de preço;

XLVI – sistema público de abastecimento de água: conjunto de instalações e equipamentos que tem por finalidade captar, elevar, tratar, reservar, aduzir e distribuir água potável até as ligações prediais;

XLVII – suspensão: ato do prestador a fim de cessar a prestação de serviço devido a descumprimento de normas por parte do usuário;

XLVIII – tarifa de água: valor aplicável ao uso faturado de água para o cálculo de faturamento do serviço de abastecimento de água;

XLIX – tarifa mínima pela disponibilidade: valor fixo a ser cobrado por unidade usuária, independentemente do volume utilizado de água, referente à cobertura de uma parcela dos custos fixos que viabilizam a prestação dos serviços de água e/ou de esgotamento sanitário;

L – titular dos serviços públicos: ente federado que detenha a competência constitucional de delegar a organização, a regulação, a fiscalização e a prestação dos serviços públicos de saneamento básico;

LI – unidade usuária ou economia: imóvel ou parte de um imóvel que é objeto de ocupação independente que utiliza os serviços públicos de abastecimento de água, mesmo que por meio de ligação única;

LII – uso atípico: situação em que o volume utilizado no mês corrente ultrapassar a média dos 12 (doze) últimos volumes utilizados de água disponíveis em percentual definido na tabela do Anexo I deste Regulamento;

LIII – uso faturado: volume utilizado para cálculo de faturamento;

LIV - uso médio: volume estimado a ser calculado pela média dos volumes utilizados de água dos últimos 12 (doze) ciclos de faturamento disponíveis;

LV – uso presumido: volume estimado a ser calculado segundo metodologia homologada pelo Ente Regulador;

## CAPÍTULO I

### DO PRESTADOR DOS SERVIÇOS

#### Seção I

#### Disposições Gerais

**Art. 1º** Competem ao prestador o planejamento, a implantação, a ampliação, a operação e a manutenção dos sistemas públicos em cumprimento aos Planos Municipais de Saneamento no limite de suas atribuições, aos contratos com o titular, às normas de regulação e às demais normas vigentes, efetuando administração eficiente e comercialização dos serviços concedidos.

**§ 1º** O prestador cumprirá os contratos de programa ou de concessão e convênios firmados.

**§ 2º** Quando os serviços forem prestados diretamente por órgão municipal ou por serviço autônomo, o prestador obedecerá aos ditames legais pertinentes.

**§ 3º** O prestador buscará a integralidade da sua atuação, com vistas a maximizar a eficácia e os resultados das suas ações.

**Art. 2º** O prestador deverá realizar a operação e a manutenção do sistema de abastecimento de água para a população usuária, em conformidade com as normas técnicas da Associação Brasileira de Normas Técnicas – ABNT e demais normas pertinentes.

**Parágrafo único** A prestação dos serviços será feita de modo a contribuir para a saúde pública e proteção do meio ambiente.

**Art. 3º** O prestador é responsável pela adequada prestação dos serviços, que compreende a integralidade, a continuidade, a eficiência, a segurança e a atualidade.

**Art. 4º** O prestador deverá assegurar o suprimento de água potável de forma contínua, garantindo sua disponibilidade durante as vinte e quatro horas do dia.

§ 1º O fornecimento de água deverá ser realizado mantendo na rede pública uma pressão dinâmica disponível mínima que permita o abastecimento contínuo.

§ 2º O prestador deverá estar preparado para solucionar problemas decorrentes de qualquer eventualidade que prejudique o funcionamento normal do sistema.

§ 3º Não se caracteriza como descontinuidade do serviço a paralisação do abastecimento de água efetuada por motivos mencionados no art.103 deste Regulamento.

§ 4º O prestador deverá manter controle integral e sistemático da qualidade da água distribuída para consumo humano, em especial o Plano de Segurança da Água, conforme exigências da Portaria nº 2.914 de 2011 do Ministério da Saúde.

**Art. 5º** O prestador deverá elaborar plano de emergência e de contingência específico para cada município ou localidade atendida para os casos de paralisações do fornecimento de água, mantendo exemplar em cada escritório local.

**Parágrafo único** No caso de fornecimento de água, o cumprimento do plano de emergência e contingência deverá garantir o abastecimento de água potável aos serviços de caráter essencial, enumerados no art. 94 deste Regulamento, em consonância ao disposto na Portaria nº 2.914 de 2011 do Ministério da Saúde, quando o tempo de paralisação for superior a 12 (doze) horas.

**Art. 6º** A implantação dos sistemas públicos de abastecimento de água, as ligações prediais e as instalações de equipamentos de medição serão efetuadas pelo prestador ou terceiro devidamente autorizado.

**Parágrafo único** O prestador implantará os sistemas públicos de abastecimento de água preferencialmente em áreas públicas de uso comum.

**Art. 7º** Em caso de dano ao patrimônio do usuário, o procedimento para apuração, inclusive quando houver emissão de laudo pericial, deverá ser concluído em até 60 (sessenta) dias a contar da data da solicitação do usuário.

**Parágrafo único** Constatado o dano ocasionado pelo prestador, o ressarcimento ao usuário, devidamente atualizado pela taxa Sistema Especial de Liquidação e de

Custódia – SELIC deverá ser feito por meio de crédito a ser processado nas faturas seguintes ou, se houver solicitação do usuário, por depósito bancário identificado, ordem de pagamento ou pelo envio de cheque nominal no máximo de 30 (trinta) dias úteis.

**Art. 8º** O prestador de serviços executará, de forma constante, a conservação e a manutenção dos sistemas públicos de abastecimento de água, mantendo-o em condições adequadas de operação, segurança e limpeza, obedecendo às normas e aos procedimentos técnicos pertinentes.

§ 1º O prestador deverá evitar vazamentos de água com a finalidade de prevenir perdas no sistema público de abastecimento.

§ 2º O prestador, quando for informado da ocorrência de vazamentos nas redes de abastecimento de água, adotará medidas imediatas e manterá registros com as providências adotadas.

§ 3º Nos casos de impedimento da adoção de medidas imediatas, o Prestador registrará as razões.

§ 4º O prestador deverá adotar medidas de segurança e de prevenção de acidentes, bem como medidas adequadas de proteção no sentido de restringir o acesso de pessoa não autorizada às unidades operacionais.

§ 5º As unidades operacionais deverão dispor de identificação própria e do prestador de serviços e conter avisos de advertência.

§ 6º A manutenção de unidades operacionais obedecerá ao estipulado no Manual de Operação e as intervenções serão obrigatoriamente registradas.

§ 7º Os registros referidos neste artigo deverão ser mantidos no livro de ocorrência de cada unidade operacional por pelo menos 24 (vinte e quatro) meses.

**Art. 8º** O prestador deverá manter os reservatórios de distribuição e acumulação devidamente trancados e as aberturas de ventilação devem impedir a entrada de água de chuva e de contaminantes.

**Art. 9º** O prestador realizará inspeção sanitária e análises específicas nos reservatórios de distribuição e acumulação, no mínimo a cada 3 (três) meses, para identificar a necessidade de manutenção e limpeza.

**Parágrafo único** Identificada a necessidade, será realizada a limpeza e desinfecção imediata do reservatório, com registro obrigatório da intervenção.

**Art. 10º** O prestador utilizará pessoal técnico, próprio ou de terceiro, legalmente habilitado, devidamente capacitado e credenciado para a operação e manutenção dos sistemas de abastecimento de água.

**Parágrafo único** O prestador é responsável pela capacitação e atualização técnica periódica do pessoal próprio envolvido diretamente na prestação dos serviços e exigirá que o pessoal terceirizado seja submetido a semelhante treinamento.

**Art. 11º** O prestador controlará, de acordo com Portaria nº 2.914 de 2011 do Ministério da Saúde, a qualidade e a potabilidade da água por ele distribuída para consumo humano com a finalidade de mantê-las nos padrões e níveis estabelecidos.

**§ 1º** O prestador deverá encaminhar, à autoridade de saúde pública competente, relatórios das análises dos parâmetros mensais, trimestrais e semestrais, com informações sobre o controle da qualidade da água, conforme modelo estabelecido pela referida autoridade.

**§ 2º** O prestador possibilitará acesso do Ente Regulador aos resultados das análises de controle da qualidade da água disponibilizados aos órgãos competentes.

**§ 3º** O prestador deverá exigir dos fornecedores laudo de atendimento dos requisitos de saúde, estabelecidos em norma técnica da ABNT, para o controle de qualidade dos produtos químicos utilizados no tratamento da água.

**Art. 12º** O prestador utilizará instrumento permanente de medição para gerar informações referentes à:

I – vazão e volume de água captada, volume de água distribuída e de água utilizada;

**Parágrafo único** Excepcionalmente, quando utilizar meios estimativos, o prestador deverá registrar em relatório específico o método, os parâmetros e o intervalo de tempo entre medições, que não poderá superar 12 (doze) horas.

**Art. 13º** O prestador manterá as informações referentes aos sistemas públicos de abastecimento de água organizadas e atualizadas, sendo obrigatório:

I – cadastro por usuário, de acordo com o art. 24 deste Regulamento;

II – registro da numeração do hidrômetro, de seu lacre e das datas de instalação e de verificação;

III – croqui geral do sistema contendo a localização esquemática das unidades com suas características principais;

IV – cadastro técnico atualizado das redes, contendo localização, diâmetro, extensão e tipo de material das tubulações;

V – registro sobre as condições de operação das instalações dos sistemas públicos de abastecimento de água; e

VI – registro de restrições de disponibilidade de água e de paralisações do sistema superiores a 12 (doze) horas, conforme o art. 103 deste Regulamento, contendo o motivo e as providências adotadas para o restabelecimento.

**Art. 14º** O prestador adotará os padrões e indicadores de desempenho da prestação do serviço fixados em resolução específica do Ente Regulador.

**Art. 15º** O prestador apresentará ao Ente Regulador, a cada quatro anos, Plano de Exploração dos Serviços para o Município baseado no Plano Municipal de Saneamento Básico.

**§ 1º** O Plano de Exploração deverá conter, no mínimo:

I – diagnóstico da situação atual dos sistemas de abastecimento de água;

II – objetivos e metas de curto, médio e longo prazos para a universalização dos serviços de abastecimento de água;



III – estratégias de operação;

IV – previsão das expansões;

V – cronograma de investimento físico e financeiro; e

VI – origem dos recursos para a realização dos investimentos.

§ 2º O plano de exploração cobrirá os serviços de abastecimento de água em toda a área de prestação dos serviços.

§ 3º A apresentação ao Ente Regulador do plano previsto no *caput* deste artigo vincula o prestador ao cumprimento das metas, objetivos e prazos estabelecidos.

§ 4º A aprovação ou a revisão superveniente de Plano Municipal de Saneamento básico obriga o prestador, no limite de suas atribuições, a se adequar às exigências do mesmo em prazo máximo de três meses, seja por acordo entre as partes e respectivo aditamento contratual ou por meio de alteração do plano de exploração, em casos de prestação direta dos serviços.

§ 5º A ausência de Plano Municipal de Saneamento Básico não exime o prestador de apresentar o Plano de Exploração dos Serviços.

§ 6º Nos casos de sistema integrado, o Plano de Exploração dos Serviços poderá abranger mais de um município.

§ 7º O prestador informará ao Ente Regulador, com a devida justificativa, mudanças e ajustes no Plano de Exploração dos Serviços, nos termos da Lei Federal nº 12.527/2011.

**Art. 16º** O prestador atenderá, no prazo estipulado pelo Ente Regulador, aos pedidos de informações e de esclarecimentos sobre aspectos relacionados com a prestação dos serviços.

**Parágrafo único** Qualquer restrição relacionada ao sigilo de informações deve ser expressamente advertida, nos termos da Lei Federal nº 12.527/2011.

## Seção II

### Do Atendimento ao Público e ao Usuário

**Art. 17º** O prestador adotará estrutura adequada e meios de atendimento ao público e ao usuário, telefônico, sítios eletrônicos e de outros meios que se fizerem necessários que possibilitem o provimento de informações e o recebimento de solicitações e reclamações.

**Art. 18º** No caso de reclamações e solicitações, o prestador comunicará ao interessado, quando requerido, em prazo não superior a 5 (cinco) dias úteis, os esclarecimentos e as providências necessárias.

**§ 1º** O prestador deverá manter registro atualizado das reclamações e solicitações, com anotação da data, do motivo e do número do protocolo, por no mínimo 24 (vinte e quatro) meses.

**Art. 19º** O prestador deverá disponibilizar em sítio eletrônico, obrigatoriamente:

I – cópia deste Regulamento;

II – cópia da resolução tarifária em vigor;

III – cópia do Relatório Anual sobre a qualidade de água no município atendido, de acordo com o Decreto Presidencial nº 5.440/2005;

IV – indicação dos documentos e requisitos necessários ao pedido de ligação de abastecimento de água;

V – cópia do modelo de contrato de adesão;

VI – material informativo e educativo sobre os cuidados especiais para evitar o desperdício de água, a utilização da água fornecida, o uso adequado das instalações sanitárias, bem como outras orientações que entender necessárias;

VII – cópia da tabela de sanções aplicáveis aos usuários.

**Art. 20º** O prestador fornecerá ao interessado as informações solicitadas referentes aos serviços prestados, inclusive quanto às tarifas em vigor e os critérios de faturamento.

**Art. 21º** O prestador disporá de sistema, preferencialmente informatizado, que forneça o número do registro do protocolo do atendimento, os dados do reclamante, o tipo de reclamação e o prazo de atendimento, quando solicitado pelo reclamante.

**Art. 22º** Nas localidades em que não haja instituição bancária, o prestador buscará alternativas para possibilitar ao usuário a efetivação do pagamento na própria localidade.

### Seção III

#### **Do Cadastro de Usuários e das Categorias de Unidades Usuárias**

**Art. 23º** O prestador organizará e manterá atualizado cadastro de usuários, por município, contendo, obrigatoriamente, as seguintes informações:

I – identificação do usuário:

a) nome completo, número e órgão expedidor da Carteira de Identidade, ou de outro documento válido de identificação que a substitua, e número de inscrição no Cadastro de Pessoa Física – CPF, quando pessoa física;

b) razão social e Cadastro Nacional de Pessoa Jurídica – CNPJ, quando pessoa jurídica;

II – número de identificação do usuário;

III – endereço do usuário ou da unidade usuária em caso de faturamento individualizado;

IV – data de início da prestação dos serviços de abastecimento de água;

V – histórico de leitura e faturamento dos últimos 60 (sessenta) ciclos completos;

VI – quantidade de unidades usuárias em cada categoria, por tipo de serviço prestado.

§ 1º Para fins deste Regulamento, o usuário, responsável pelo pagamento pecuniário dos serviços públicos de abastecimento de água, é a pessoa física ou jurídica proprietária, possuidora ou detentora do imóvel.

§ 2º Os dados cadastrais relativos aos usuários serão utilizados pelo prestador exclusivamente para os fins previstos neste Regulamento.

§ 3º O usuário deve informar corretamente e manter sempre atualizados os seus dados cadastrais junto ao prestador de serviços, com o intuito de evitar responsabilização indevida.

**Art. 24º** O prestador classificará a unidade usuária de acordo com a atividade nela exercida e com base em informações prestadas pelo usuário.

§ 1º Para fins de enquadramento tarifário, serão adotadas pelo prestador as seguintes categorias:

I – social: unidade usuária residencial habitada por família com reduzida capacidade de pagamento, segundo critérios de enquadramento definidos em resolução específica;

II – residencial: unidade usuária utilizada para fins de moradia;

III – comercial, serviços e outras: unidade usuária utilizada para comercialização de produtos, prestação de serviços ou desenvolvimento de atividades não contempladas em outras categorias;

IV – industrial: unidade usuária utilizada para o exercício de atividade industrial, conforme definição do Instituto Brasileiro de Geografia e Estatística - IBGE;

V – pública: unidade usuária utilizada para o exercício de atividade de órgão ou entidade da administração direta e indireta, incluindo ainda as seguintes atividades, desde que legalmente identificadas como sem fins lucrativos: hospital, asilo, orfanato, creche e albergue.

§ 2º O prestador de serviços manterá cadastro comercial dos usuários e realizará a medição do uso e faturamento destas.

§ 3º Ficam incluídas na categoria industrial ligações temporárias para construção de edificação.

§ 4º Após a conclusão da construção, a edificação deverá ser recadastrada e cada unidade usuária enquadrada em uma das categorias descritas no §1º.

§ 5º Quando em uma mesma unidade usuária houver mais de uma utilização e não for possível a individualização do fornecimento, o prestador enquadrará a unidade de acordo com o uso preponderante de água.

§ 6º O prestador informará ao usuário que a alteração da atividade exercida pode resultar em reclassificação de categoria, sendo de responsabilidade do usuário qualquer declaração falsa ou omissão de dados.

§ 7º A reclassificação de categoria da unidade usuária por iniciativa do prestador terá efeito para fins de faturamento 30 (trinta) dias após comunicação ao usuário, cabendo contestação.

§ 8º O prestador, em casos de erro de classificação da unidade usuária decorrente de fato de sua exclusiva responsabilidade, ressarcirá ao usuário os valores faturados cobrados a maior.

§ 9º A reclassificação não tem efeito retroativo, exceto na hipótese prevista no § 8º deste artigo e no caso de declaração falsa ou omissão de dados por parte do usuário.

## CAPÍTULO II

### DA SOLICITAÇÃO DE SERVIÇOS

#### Seção I

#### Do Pedido de Ligação

**Art. 25º** O pedido de ligação de água é um ato do interessado, que deverá apresentar ou informar o número da carteira de identidade ou outro documento de identificação válido que a substitua, o número do Cadastro de Pessoa Física – CPF,

ou, no caso de pessoa jurídica, o número do Cadastro Nacional de Pessoa Jurídica – CNPJ, por meio do qual solicita ao prestador o respectivo serviço público.

**§ 1º** O interessado deverá também:

I – apresentar os documentos previstos no *caput* deste artigo para efetivação da ligação;

II – fornecer informações referentes à natureza da atividade a ser desenvolvida no imóvel e, caso exista mais de uma unidade usuária, informar a natureza da atividade de cada unidade;

III – apresentar licença emitida por órgão responsável, quando a futura unidade usuária localizar-se em área onde não é permitido o parcelamento do solo urbano, ou com restrição à ocupação, ou, ainda, de interesse e preservação ambiental.

IV – participar financeiramente dos investimentos destinados à efetivação das ligações, na forma prevista nos artigos 34, 39 e 48 deste Regulamento; e

V – em caso de extensão de rede pública a ser executada por particular, este deverá obter aprovação do projeto, antes do início das obras, junto ao prestador que deverá fiscalizar sua execução.

VI – quando pertinente, apresentar em documento hábil, a anuência do terceiro que seja proprietário do terreno pelo qual passará a tubulação necessária para a prestação dos serviços.

**§ 2º** Para fins de alteração da titularidade, o prestador pode solicitar apresentação de documento que comprove a propriedade, posse ou detenção do imóvel.

**§ 3º** Quando da efetivação da ligação, o prestador informará ao usuário o enquadramento tarifário de cada unidade usuária e, no caso de existência de unidade da categoria residencial, sobre as condições para a obtenção dos benefícios decorrentes de tarifa social.

**§ 4º** A partir da data de ligação, o usuário assume a responsabilidade pelo pagamento das respectivas faturas.

§ 5º O solicitante arcará com o custo referente à aquisição e à montagem, em local apropriado e atendidos os requisitos técnicos definidos pelo prestador, do padrão de ligação de água, com exceção do hidrômetro, bem como da construção das instalações prediais de água até os pontos de entrega de água, de acordo com as normas de instalações prediais de água fria da ABNT.

**Art. 26º** Excetuados os casos previstos nas normas do titular e de meio ambiente, toda edificação permanente urbana será conectada às redes públicas de abastecimento de água disponíveis, nos termos do artigo 45 da Lei Federal nº 11.445, de 2007, e artigo 6º do Decreto Federal nº 7.217, de 2010.

§ 1º O prestador deverá enviar comunicação aos usuários dos imóveis sobre a disponibilidade das redes para a realização das ligações.

§ 2º O usuário dispõe de um prazo máximo de 90 (noventa) dias, a contar da comunicação do prestador, para solicitar as ligações de água prevista no parágrafo anterior.

§ 3º Decorrido o prazo de 90 (noventa) dias contados da comunicação, o prestador fornecerá ao titular dos serviços a relação dos imóveis que não aderiram às redes, estando seus proprietários sujeitos às sanções previstas em legislação municipal.

§ 4º Os contratos de concessão ou de programa deverão prever a obrigatoriedade da adesão às redes públicas de água.

## Seção II

### Dos Contratos

**Art. 27º** A relação entre o prestador e o usuário rege-se por Contrato de Adesão ou por Contrato de Prestação de Serviço redigido em fonte de tamanho 12 (doze), com destaque para as cláusulas restritivas de direito e cuja cópia será encaminhada ao usuário.

§ 1º A celebração de Contrato de Prestação de Serviço é obrigatória nos seguintes casos:

I – para atendimento a grandes usuários;

Execução:



Realização:



II – quando se tratar de fornecimento de água bruta;

III – para atendimento à Administração Pública;

IV – quando houver participação financeira do interessado.

**§ 2º** O Contrato de Prestação de Serviço conterà, além das cláusulas essenciais aos contratos administrativos:

I – identificação do usuário e dos pontos de entrega de água;

II – previsão de volume de água a ser consumido;

III – condições de revisão, para mais ou para menos, do volume de água a ser consumido;

IV – data de início da prestação dos serviços e o prazo de vigência; e

V – critérios de rescisão.

**§ 3º** No contrato para fornecimento de água bruta, será expressa a responsabilidade do usuário quanto aos riscos da sua utilização.

**§ 4º** O conteúdo mínimo do contrato de adesão deverá ser previamente estabelecido pelo Ente Regulador.

### Seção III

#### Dos Pontos de Entrega

**Art. 28º** São de responsabilidade do prestador as unidades componentes do sistema de água até o ponto de entrega de água.

**§ 1º** No caso em que a instalação predial do usuário atravesse outro imóvel, o ponto de entrega de água será o limite da via pública.

**§ 2º** Em caso de rede em interior de quarteirão, quando não pertencente ao sistema público, a operação e a manutenção dos componentes da rede interna serão de responsabilidade dos usuários.



§ 3º É facultado ao prestador de serviços, quando solicitado pelo usuário, prestar suporte técnico operacional na rede em interior de quarteirão, quando não pertencer ao sistema público.

§ 4º As redes construídas sob as calçadas e áreas públicas serão consideradas, sob o aspecto de operação e manutenção, como pertencentes ao sistema público de abastecimento de água.

§ 5º Caberá ao prestador de serviços instruir os usuários sobre o uso adequado e racional de redes em interior de quarteirão.

#### Seção IV

### Do Hidrômetro

**Art. 29º** Toda ligação de água deverá conter hidrômetro, exceto em situações de inviabilidade técnica.

**Parágrafo único** O hidrômetro será fornecido pelo prestador de serviços e atenderá ao disposto em Portaria do INMETRO.

**Art. 30º** Toda ligação de água será provida de um registro hidráulico, de manobra privativa do prestador, localizado antes do hidrômetro.

**Art. 31º** O usuário será responsável pela guarda e conservação do hidrômetro quando este for instalado dentro de sua edificação.

§ 1º Nos casos em que o hidrômetro for instalado na área externa à edificação, a responsabilidade pela sua guarda e conservação será do prestador, exceto quando houver solicitação expressa do usuário.

§ 2º O usuário permitirá o acesso do prestador ao hidrômetro e ao padrão de ligação de água.

§ 3º O hidrômetro terá lacre de inviolabilidade, com numeração específica constante do cadastro, que somente poderá ser rompido por empregado ou preposto do prestador devidamente identificado.

§ 4º O prestador, mediante aviso ao usuário, poderá redimensionar, substituir, realocar ou remanejar o hidrômetro, quando constatada necessidade técnica.

§ 5º A substituição do hidrômetro será comunicada ao usuário por meio de documento específico que conterà as informações referentes às leituras do hidrômetro retirado e do instalado.

§ 6º O prestador arcará com os custos da substituição de hidrômetro, decorrente do desgaste normal de seu mecanismo.

§ 7º O prestador substituirá o hidrômetro quando constatada violação de seu mecanismo, sendo o ônus decorrente atribuído ao usuário desde que o aparelho esteja instalado no interior da edificação ou quando o equipamento for instalado em área externa à propriedade e for comprovado uso de artifício para redução do volume medido, em ambos os casos observado o procedimento previsto no art. 110 deste Regulamento.

### Subseção Única

#### Da Verificação do Hidrômetro

**Art. 32º** O usuário poderá obter verificações dos instrumentos de medição por parte do prestador de serviços, devendo ser sem ônus para o usuário em até 1 (uma) verificação a cada 3 (três) anos, ou quando o resultado constatar erro nos instrumentos de medição.

§ 1º O prestador deverá informar, com antecedência mínima de 3 (três) dias úteis, a data fixada para retirada do hidrômetro.

§ 2º Quando não for possível fazer a verificação no local, o prestador deverá acondicionar o medidor em invólucro específico, lacrado no ato de retirada na presença do usuário ou de seu representante, para o transporte até o laboratório de teste, mediante entrega do comprovante do procedimento ao usuário, devendo ainda informá-lo a data e o local fixados para a realização da verificação e da possibilidade de o procedimento ser por ele acompanhado.

§ 3º O prestador deverá encaminhar ao usuário, em até 30 (trinta) dias, o laudo técnico da verificação, informando, de forma clara, o resultado dos ensaios de verificação, os limites de erro admissíveis segundo a normatização metrológica, a conclusão final e a possibilidade de o usuário solicitar nova verificação ao órgão metrológico oficial no prazo de 15 (dias) do recebimento do laudo.

§ 4º Na hipótese de não conformidade da medição indicada pelo hidrômetro com as normas técnicas, deverá ser observado o disposto no art. 35.

§ 5º Caso o usuário opte por solicitar nova verificação junto a órgão metrológico oficial, os custos decorrentes serão arcados pelo usuário se o resultado do laudo técnico confirmar o do prestador de serviços.

**Art. 33º** Em caso de constatação de inexatidão na apuração do volume utilizado de água em desfavor do usuário, o prestador retificará as faturas contestadas, compensando a diferença na fatura subsequente ou por outro meio acordado com o usuário.

## Seção V

### Dos Ramais Prediais de Água

**Art. 34º** A ligação definitiva, especificada no art. 41 deste Regulamento, para o atendimento ao usuário e o respectivo ramal predial serão executados pelo prestador.

§ 1º Os custos correspondentes podem ser cobrados do usuário, exceto para ligação definitiva de água exclusivamente residencial.

§ 2º Em caso de cobrança pela ligação, o valor será registrado em conta contábil específica e não será, em nenhuma hipótese, objeto de remuneração tarifária nem de indenização ao término da concessão.

**Art. 35º** A substituição ou remanejamento de ramal predial será realizado sem ônus para o usuário, exceto quando solicitado por este.

**Art. 36º** O prestador de serviços deverá reparar os danos causados por intervenção de terceiros nos sistemas públicos de abastecimento de água e nos respectivos

ramais prediais, cabendo-lhe acionar os meios necessários para a obtenção do ressarcimento pelos custos incorridos.

**Parágrafo único** Os ressarcimentos deverão ser registrados em conta contábil específica.

**Art. 37º** A recomposição de muros, passeios e revestimentos derivada de obras ou serviços realizados pelo prestador será de sua inteira responsabilidade, em conformidade com o código de posturas do município, no que couber.

**Art. 38º** Para edificação ligada à rede pública em que não for possível o abastecimento direto de água, mesmo sendo fornecida pressão em conformidade com o definido em regulamentação, o usuário se responsabilizará pela construção, operação e manutenção da necessária estação.

## Seção VI

### Da Ligação Temporária

**Art. 39º** A ligação temporária destina-se ao fornecimento dos serviços públicos de abastecimento de água a canteiro de obra, feira, circo, exposição, parque de diversão, evento e outras atividades de caráter temporário e de duração definida.

§ 1º O interessado deverá declarar o prazo e o uso previstos para a ligação temporária.

§ 2º As ligações temporárias terão duração de até 6 (seis) meses, podendo ser prorrogadas, a critério do prestador, mediante solicitação formal do usuário.

§ 3º Os custos derivados da ligação e do desligamento serão sustentados pelo usuário, sendo considerados como tais as despesas relativas à mão-de-obra, transporte e materiais utilizados, exceto os reaproveitáveis.

§ 4º O prestador poderá exigir, a título de garantia, o valor de até 3 (três) faturas com base no uso presumido de água calculado no ato da solicitação, cujo acerto será acordado entre as partes.

§ 5º A ligação temporária deverá ser hidrometrada.

§ 6º Os serviços prestados por meio de ligação temporária poderão ser objeto de Contrato de Prestação de Serviço.

**Art. 40º** Em ligação temporária destinada a canteiro de obra, o ramal predial poderá ser dimensionado de modo a ser também utilizado para a ligação definitiva.

**Parágrafo único** Os custos das ligações temporárias de água destinadas a canteiro de obras serão de responsabilidade do prestador se dimensionadas para o uso definitivo exclusivamente residencial.

## Seção VII

### Da Ligação Definitiva

**Art. 41º** A ligação definitiva destina-se ao fornecimento dos serviços públicos de abastecimento de água para edificações em caráter permanente.

**Art. 42º** A ligação definitiva dos serviços públicos de abastecimento de água será atendida desde que o interessado tenha cumprido as exigências estabelecidas no art. 25 desse Regulamento e tenha efetuado, nos casos previstos, o pagamento das despesas decorrentes da ligação e atendidas as especificações técnicas do prestador.

§ 1º A inexistência de reservatório domiciliar não impede a prestação dos serviços, desde que atendidas as normas da ABNT para instalações prediais.

§ 2º Para as edificações que possuem simultaneamente ligação de água e abastecimento oriundo de fonte própria, as instalações prediais devem ser independentes.

**Art. 43º** O prestador, quando solicitado, informará ao interessado a capacidade de suprimento da rede pública de água.

**Art. 44º** Para cada edificação deve ser instalada uma única ligação para abastecimento de água, mesmo que abrangendo categorias de uso distintas.

**Parágrafo único** Em edificação com mais de uma unidade usuária, os serviços de abastecimento de água poderão ser prestados através de mais de um ramal predial de água, desde que economicamente viável e tecnicamente possível.

**Art. 45º** Quando o usuário promover o desmembramento das respectivas instalações prediais das unidades usuárias atendidas pela ligação existente, o prestador providenciará a individualização da prestação dos serviços, desde que economicamente viável e tecnicamente possível observada a legislação municipal vigente.

**Art. 46º** Desde que atendidos os requisitos técnicos definidos pelo prestador, poderá ser autorizada a instalação de medição individualizada para unidades usuárias localizadas em uma edificação, nos termos da legislação estadual vigente.

**§ 1º** A instalação de medição individualizada deverá ser efetivada para a totalidade das unidades independentes, não dispensando a medição do consumo global pelo hidrômetro principal.

**§ 2º** A adequação das instalações prediais necessárias à medição individualizada será executada e custeada pelo usuário.

**Art. 47º** O prolongamento de rede pública para atender pedido de ligação definitiva de água até 25 (vinte e cinco) metros de extensão por ligação em área urbana e 40 (quarenta) metros por ligação em área rural será atendido pelo prestador sem ônus para o solicitante, exceto quando comprovada a inviabilidade técnica ou localizado em áreas não regularizadas pelo município.

**§ 1º** A distância do prolongamento será medida da extremidade da rede pública mais próxima até a linha perpendicular ao padrão de ligação a ser instalado, respeitado o traçado das vias públicas.

**§ 2º** No caso de prolongamento de rede para atendimento de mais de uma ligação, a distância será medida da extremidade da rede pública mais próxima até a linha perpendicular ao padrão de ligação da edificação mais distante, respeitado o traçado das vias públicas.

**Art. 48º** O prolongamento de rede de abastecimento de água acima das distâncias definidas no art. 47 e que não constar de cronograma de implantação ou de programa de expansão do prestador será executado com participação financeira do interessado que a solicitar.

§ 1º A definição dos valores excedentes a serem arcados pelo prestador e pelo interessado se dará por norma específica do prestador, homologada pelo Ente Regulador.

§ 2º O prolongamento de rede para ligação, previsto no *caput*, será atendido se o interessado aprovar o orçamento e cronograma de execução apresentados pelo prestador e efetuar o pagamento das despesas decorrentes.

§ 3º As instalações resultantes da obra referida no *caput* passarão a integrar a rede pública de abastecimento de água, sem qualquer ressarcimento ao interessado.

§ 4º O valor referente à participação financeira do interessado será registrado em conta contábil específica e não será, em nenhuma hipótese, objeto de remuneração tarifária nem de indenização ao término da concessão.

§ 5º No caso de rede construída pelo interessado em receber a prestação dos serviços, os respectivos projeto e orçamento devem ser aprovados pelo prestador, que será responsável pela fiscalização da obra.

§ 6º Na ocorrência da situação prevista no § 5º, o interessado receberá o valor da parcela do investimento de responsabilidade do prestador em até 30 (trinta) dias após a recepção das instalações, ou conforme estabelecido em acordo previamente firmado entre as partes.

§ 7º O previsto no § 5º também se aplica à prestação dos serviços de abastecimento de água em conjunto habitacional de iniciativa da administração direta ou indireta dos poderes públicos.

§ 8º Na hipótese do § 5º, o prestador será responsável pela execução de qualquer alteração ou adequação que não tenha sido tempestivamente indicada na fase de aprovação do projeto ou fiscalização da obra.

§ 9º O previsto neste artigo não se aplica a loteamentos.

**Art. 49º** Nos casos de reforma ou ampliação de edificação já ligada às redes públicas de abastecimento de água, o prestador poderá manter o mesmo ramal predial existente, desde que atenda adequadamente à edificação.

**Art. 50º** A ligação de água poderá ser conectada a uma adutora ou subadutora se as condições técnicas, operacionais e econômico-financeiras permitirem.

## Seção VIII

### Da Ligação em Loteamento, Condomínio Horizontal e Similares

**Art. 51º** A operação e manutenção das redes internas de água de condomínio ou conjunto habitacional serão de responsabilidade do usuário.

**Parágrafo Único** O prestador poderá firmar contrato para a operação e manutenção das redes internas de água de condomínio ou conjunto habitacional, assumindo as responsabilidades originalmente do usuário.

**Art. 52º** Em loteamentos e empreendimentos similares, o projeto da infraestrutura de abastecimento de água deverá ser antecipadamente aprovado pelo prestador.

§ 1º O projeto deverá incluir a totalidade das especificações técnicas e não poderá ser alterado no curso da implantação sem prévia aprovação do prestador.

§ 2º A execução das obras será fiscalizada pelo prestador.

§ 3º As instalações e equipamentos que integram os sistemas de abastecimento de água serão incorporados sem ônus ao sistema público, com registro em conta contábil específica, não sendo objeto de remuneração tarifária nem de indenização ao término da concessão.

§ 4º O prestador não aprovará projeto do sistema de abastecimento de água para empreendimentos projetados e implantados em desacordo com a legislação.

**Art. 53º** Os serviços de abastecimento de água em condomínio horizontal poderão ser prestados:



I – individualmente a cada imóvel, desde que atendidos os requisitos técnicos; ou

II – ao conjunto dos imóveis, cabendo aos proprietários ou à administração do condomínio a operação e a manutenção das instalações internas de água.

**Art. 54º** Sempre que for ampliado o loteamento em condomínio, o investimento em expansão dos sistemas públicos correrá por conta do incorporador.

**Art. 55º** Na regularização fundiária de interesse social, declarada por lei, o prestador é responsável pela implantação e manutenção das redes de abastecimento de água.

**Art. 56º** Nos condomínios em que não houver medição individualizada de uso de água das unidades usuárias, o usuário responsável pelo pagamento dos serviços é o condomínio ou o empreendedor, no caso de conjunto habitacional ainda não ocupado.

**Parágrafo único** Será considerado, para fins de faturamento, o número total de unidades usuárias, independentemente de ocupação.

## Seção IX

### Dos Prazos e Condições Para Execução da Ligação de Água

**Art. 57º** A ligação, precedida de vistoria, será realizada dentro dos seguintes prazos, salvo o disposto nos artigos 47, 48 e 58 deste Regulamento:

I – em área urbana: 7 (sete) dias úteis, contados a partir da data de aprovação das instalações ou da liberação para realização da obra pelo poder executivo municipal;  
e

II – em área rural: 10 (dez) dias úteis, contados a partir da data de aprovação das instalações.

**§ 1º** A vistoria destina-se a verificar a adequação do padrão de ligação, os dados cadastrais constantes do pedido de ligação e, se for o caso, aprovar as instalações.

**§ 2º** A vistoria deverá ocorrer no prazo de até 3 (três) dias úteis em áreas urbanas e até 5 (cinco) dias úteis em áreas rurais, a contar da comunicação pelo usuário sobre o atendimento das providências constantes no parágrafo anterior.

§ 3º O prestador arcará com os custos de execução da primeira vistoria.

§ 4º Caso a vistoria indique inadequação das instalações prediais, o prestador informará, de forma detalhada e por escrito, as medidas corretivas necessárias, com menção da justificativa técnica e da base legal que as fundamentam.

**Art. 58º** O prazo para início e conclusão das obras e serviços a cargo do prestador será suspenso quando:

I – o interessado não apresentar as informações que lhe couber;

II – as informações prestadas pelo interessado indicarem que as instalações prediais são inadequadas;

III – não for obtida licença, autorização ou aprovação do órgão competente;

IV – não for outorgada servidão de passagem ou não houver via de acesso para a execução dos trabalhos; e

V – em função da ocorrência de caso fortuito ou força maior.

§ 1º Havendo suspensão da contagem do prazo, o usuário deverá ser informado.

§ 2º Os prazos continuarão a correr após cessado o fato que deu origem à suspensão.

**Art. 59º** O pedido de ligação, no caso de edificação situada em área com restrição de ocupação, somente será atendido mediante a manifestação da autoridade competente ou por determinação judicial.

**Art. 60º** Em se tratando de chafariz, lavanderia comunitária, banheiro, praça ou jardim públicos, considera-se usuário o órgão público que solicitou a ligação.

**Art. 61º** A indisponibilidade de hidrômetro não poderá ser invocada pelo prestador para negar ou retardar a ligação e o início do abastecimento de água.

**Art. 62º** Somente terão acesso aos serviços de abastecimento de água barracas, quiosques, trailers e outros, fixos ou ambulantes, após a apresentação da licença de localização expedida pelo órgão competente.

## CAPÍTULO III

### DA DETERMINAÇÃO DO VOLUME UTILIZADO DE ÁGUA E DO FATURAMENTO

#### Seção I

#### Da Determinação do Volume Utilizado de Água

**Art. 63º** O volume utilizado de água é o uso medido, indicado pela diferença entre duas leituras consecutivas do hidrômetro, exceto quando não for possível a realização da leitura ou em caso de sua inconsistência.

§ 1º Nos casos excepcionais mencionados no *caput*, o volume utilizado de água será preferencialmente calculado com base em uso médio, que é o volume estimado pela média dos volumes utilizados de água dos últimos 12 (doze) ciclos de faturamento disponíveis.

§ 2º Caso não haja histórico de volumes utilizados de água do usuário, deve-se adotar, em substituição ao uso médio, os seguintes critérios de apuração de uso, nesta ordem:

I – uso medido imediatamente posterior à regularização da medição, com o mínimo de 7 (sete) dias de medição completos e consecutivos, proporcionalmente a 30 dias;

II – uso presumido.

§ 3º Em caso de impedimento de acesso ao hidrômetro por mais de 3 (três) ciclos consecutivos de leitura, o prestador comunicará ao usuário por escrito a necessidade de permiti-lo;

§ 4º Nos casos de impedimento de acesso ao hidrômetro, os acertos do volume utilizado de água e a retificação do faturamento relativo ao período em que não foi realizada leitura serão efetivados na fatura subsequente à remoção do impedimento, considerando-se o volume utilizado médio nos meses sem leitura e respeitando a base mensal de faturamento.

**Art. 64º** O prestador efetuará a leitura e o faturamento em intervalo superior a 26 (vinte e seis) dias e inferior a 34 (trinta e quatro) dias, de acordo com calendário e cronograma anual que devem ser publicados no site do prestador.

§ 1º O prestador organizará e manterá atualizado o calendário das respectivas datas fixadas para a leitura do hidrômetro, envio e vencimento da fatura.

§ 2º A modificação das datas fixadas para a leitura programada dos hidrômetros deverá ser comunicada ao usuário por escrito, com no mínimo 10 (dez) dias de antecedência, exceto em situações excepcionais.

§ 3º A modificação necessária e não prevista na data fixada para a leitura do hidrômetro não implicará em antecipação de vencimento da fatura.

**Art.65º** A leitura inicial do hidrômetro não contemplará período superior a 39 (trinta e nove) dias.

§ 1º Havendo necessidade de remanejamento de rota ou reprogramação do calendário de leitura, a leitura subsequente deve respeitar o período definido no caput deste artigo, devendo o prestador comunicar o fato, por escrito, ao usuário.

§ 2º Quando a leitura do hidrômetro contemplar período inferior a 15 dias, não poderá haver faturamento com tarifa de disponibilidade ou por consumo mínimo.

§ 3º Em caso da existência de consumo mínimo, o faturamento deverá ser proporcional ao volume utilizado de água apurado.

**Art. 66º** Na falta de leitura final do hidrômetro, o volume utilizado de água, havendo concordância do usuário, poderá ser calculado com base no uso médio proporcionalmente ao número de dias desde a última leitura e a data do pedido de desligamento.

**Parágrafo único** O prestador poderá aceitar a leitura do hidrômetro informada pelo usuário como leitura final.

**Art. 67º** Serão admitidas soluções alternativas para leitura e faturamento em localidades com até 1.000 (mil) ligações, desde que homologadas pelo Ente Regulador.

**Art. 68º** Em agrupamento de edificações ou em edificações com mais de uma unidade usuária dotados de um único hidrômetro, o volume utilizado de água de cada unidade usuária será apurado pelo resultado da divisão entre o volume utilizado de água total e o número de unidades.

## Seção II

### Da Tarifa

**Art. 69º** O valor da tarifa, a pauta tarifária, os critérios para a realização de reajuste ou revisão tarifária serão estabelecidos pelo Ente Regulador em resolução específica por prestador.

**Art. 70º** O prestador adotará os subsídios tarifários e não tarifários determinados pelo Ente Regulador.

**Art. 71º** O prestador de serviços poderá conceder descontos tarifários a determinado grupo de usuários.

**§ 1º** Os critérios para definição dos grupos serão submetidos ao Ente Regulador para homologação.

**§ 2º** É vedada concessão de desconto a usuário específico.

**§ 3º** É vedada a concessão de descontos a usuários inadimplentes com o prestador.

**§ 4º** O desconto concedido não será considerado para a conformação da tarifa e não respaldará, em nenhuma hipótese, pleito de reajuste ou revisão tarifária.

**Art. 72º** Não serão admitidas isenções totais de pagamento de faturas.

## Seção III

### Do Faturamento Pelos Serviços Prestados

**Art. 73º** Somente poderá ser cobrada tarifa pelo serviço efetivamente prestado, salvo a tarifa mínima pela disponibilidade do serviço para unidade usuária.

**Parágrafo único** O faturamento pode ser integralmente suspenso em caso de interrupção dos serviços solicitada pelo usuário.

**Art. 74º** O uso faturado de água corresponde ao volume utilizado de água apurado, salvo quando previsto consumo mínimo ou em contrato de prestação de serviço.

**Art. 75º** Quando houver abastecimento por fonte própria, o faturamento de água considerará exclusivamente o volume originário do sistema público.

**Art. 76º** Nos casos de ligação com medição individualizada implantada pelo prestador, nos termos do artigo 46, deve ser emitida uma fatura para cada unidade usuária.

**§ 1º** O prestador deverá realizar mensalmente a leitura do hidrômetro principal e dos hidrômetros individuais para apuração dos respectivos volumes utilizados de água.

**§ 2º** A diferença apurada entre o volume medido no hidrômetro principal e a soma dos volumes medidos nos hidrômetros individuais, positiva ou negativa, deverá ser rateada igualmente entre as unidades usuárias para fins de faturamento, prevalecendo o volume medido no hidrômetro principal.

**§ 3º** O prestador deverá indicar na fatura das unidades usuárias o volume medido no hidrômetro individual, o volume correspondente ao rateio da diferença apurada mencionada no parágrafo segundo e o volume utilizado de água resultante.

**Art. 77º** Quando o usuário formalizar questionamento acerca dos valores faturados a cobrança da fatura ficará suspensa até a solução da reclamação.

**Parágrafo único** Caso haja suspensão da cobrança e após esclarecido o questionamento, o prestador emitirá nova fatura, sem custo para o usuário, com antecedência mínima de 5 (cinco) dias para o vencimento.

**Art. 78º** Em caso de pagamento em duplicidade da fatura, o valor será devolvido nos termos do art. 7º, parágrafo único deste Regulamento.

**§ 1º** O prestador deverá criar processo de identificação de ocorrência de pagamento em duplicidade.

**§ 2º** Será considerado erro injustificável a não efetivação da devolução a que se refere este artigo no prazo fixado no *caput*, ensejando o pagamento em dobro do valor da devolução devida.

## Seção IV

### Da Fatura

**Art. 79º** A cobrança dos serviços públicos de abastecimento de água e de esgotamento sanitário, bem como de serviço não tarifado, será realizada por meio de fatura.

§ 1º A fatura será apresentada ao usuário de acordo com o calendário de leitura e de faturamento elaborado pelo prestador.

§ 2º O prestador oferecerá ao usuário, para escolha, no mínimo 6 (seis) datas de vencimento da fatura, distribuídas ao longo do mês.

§ 3º O usuário escolherá a data de vencimento da fatura por ocasião da realização do pedido de ligação ou quando desejar, observado o limite de 3 (três) alterações por ano civil.

§ 4º O prestador emitirá segunda via da fatura, sem ônus para o usuário, no caso de problema na emissão ou no envio da via original.

**Art. 80º** O calendário de faturamento será fixado de maneira a manter o máximo de doze faturas por ano.

**Parágrafo único** Em função de ajuste no calendário de faturamento, o prestador poderá projetar o volume com base no uso médio por até três faturas.

**Art. 81º** As faturas devem ser entregues com antecedência mínima, em relação à data de vencimento, de:

I – 10 (dez) dias para usuários com unidades das categorias social, residencial e pública; e

II – 5 (cinco) dias para usuários que tiverem apenas unidades das categorias comercial e industrial.

**Parágrafo único** Nos casos de desligamento promovido por solicitação do usuário, a fatura referente ao uso final vencerá no quinto dia útil após a data de emissão.

**Art. 82º** A fatura deverá conter obrigatoriamente as seguintes informações:

I – nome do usuário;

II – número de identificação do usuário;

III – enquadramento tarifário da(s) unidade(s) usuária(s);

IV – endereço do usuário;

V – número do hidrômetro;

VI – leitura anterior e atual do hidrômetro;

VII – data da leitura anterior e atual;

VIII – data prevista para próxima leitura;

IX – volume utilizado de água no período;

X – informação a respeito do critério de determinação do volume utilizado de água caso não se utilize o uso medido;

XI – data da emissão, da apresentação e do vencimento da fatura;

XII – histórico do volume utilizado de água nos últimos 12 (doze) meses e o uso médio, calculado pela média atualizada dos últimos 12 (doze) meses disponíveis;

XIII – discriminação dos serviços prestados, com seus respectivos valores, inclusive mediante descrição das atividades executadas no âmbito do serviço de esgotamento sanitário, nos termos do artigo 9º do Decreto Federal nº 7.217, de 2010;

XIV – detalhamento do faturamento por categoria e faixas de consumo, com usos faturados de água e de esgoto, tarifas aplicadas, bem como os valores relativos às tarifas mínimas pela disponibilidade, quando houver;

XV – descontos concedidos, quando houver;

XVI – descrição dos tributos incidentes sobre o faturamento;

XVII – multa, juros e atualização monetária;

Execução:



Realização:





XVIII – valor total a pagar;

XIX – informações mensais sobre a qualidade da água para consumo humano, conforme estabelecido no Decreto Presidencial nº 5.440/2005;

XX – números de atendimento telefônico do prestador, da Ouvidoria do prestador, quando houver, da Ouvidoria do Ente Regulador, com tamanho de fonte regressivo, nesta ordem, sendo os de contato com o prestador em negrito e em destaque;

XXI – os endereços eletrônicos do prestador e do Ente Regulador;

XXII – identificação da existência de faturas vencidas e não pagas até a data;

XXIII – percentual de reajuste ou revisão tarifário e a data de início de sua vigência.

**§ 1º** É vedada a cobrança na fatura de serviço não diretamente ligado à atividade, exceto a cobrança decorrente de doação ou pela prestação de natureza assistencial, social, educacional ou de saúde, quando autorizada pelo usuário.

**§ 2º** O pagamento de uma fatura não implicará na quitação de eventuais débitos anteriores.

**§ 3º** No caso de não quitação da fatura, o aviso do débito pendente deverá constar da fatura subsequente.

**Art. 83º** O prestador deverá encaminhar ao usuário declaração de quitação anual de débitos nos termos da Lei Federal nº 12.007, de 2009 por ocasião do encaminhamento da fatura a vencer no mês de maio do ano seguinte ou no mês subsequente à completa quitação dos débitos do ano anterior ou dos anos anteriores.

**Parágrafo único** O usuário que não for mais titular da fatura, quando da emissão da declaração de quitação anual de débitos, pode solicitá-la ao prestador de serviço.

**Art. 84º** É facultado ao prestador incluir na fatura outras informações pertinentes aos serviços prestados, tais como campanha de educação sanitária e de conservação e preservação ambiental, desde que não interfiram no fornecimento das informações

obrigatórias, sendo vedada, em qualquer hipótese, a veiculação de mensagem político-partidária, de propaganda comercial e de natureza religiosa.

**Art. 85º** A fatura poderá ser cancelada ou alterada a pedido do usuário ou por iniciativa do prestador, nos seguintes casos:

I – desocupação de imóvel;

II – demolição de imóvel;

III – fusão de unidades usuárias;

IV – destruição total ou parcial do imóvel em virtude de incêndio, alagamento ou outra causa qualquer que inviabilize seu uso.

## Seção V

### Do Inadimplemento

**Art. 86º** A suspensão da prestação dos serviços por inadimplemento do usuário, precedida de notificação, ocorre pelo:

I – não pagamento da fatura relativa à prestação do serviço público de abastecimento de água;

II – não pagamento de serviço não tarifado, previsto no art. 96 deste Regulamento;

§ 1º A apresentação da quitação do débito à equipe responsável pelo desligamento do fornecimento de água, no momento precedente ao ato, obsta sua efetivação.

§ 2º A suspensão dos serviços não será promovida de sexta-feira a domingo, na véspera e em feriado nacional, estadual ou municipal.

§ 3º A notificação de suspensão deve ter entrega comprovada ao usuário ou, alternativamente, ser impressa em destaque na própria fatura, garantido o sigilo, com antecedência mínima de 30 (trinta) dias da data prevista para a suspensão.

§ 4º O prestador arcará com os custos da comprovação de recebimento da notificação de suspensão caso opte por correspondência específica.

§ 5º O pagamento de fatura referente a período posterior não implica a quitação do débito que motivou a suspensão.

**Art. 87º** A suspensão dos serviços por inadimplemento do usuário que preste serviço de caráter essencial à população será comunicada com antecedência mínima de 60 (sessenta) dias ao Ente Regulador, que instituirá processo de mediação visando encontrar solução para o problema.

**Parágrafo único** São considerados serviços de caráter essencial:

I – creches, escolas e instituições públicas de ensino;

II – hospitais e atendimentos destinados à preservação da saúde pública;

III – estabelecimentos de internação coletiva.

**Art. 88º** O usuário tem o direito de comprovar quando efetivamente assumiu a ligação, eximindo-se da responsabilidade por débitos anteriores referentes ao imóvel em questão.

**Art. 89º** Na hipótese de atraso no pagamento da fatura emitida pelo prestador, faculta-se a cobrança de multa, atualização monetária com base na variação do IPCA e juros de mora de 1% (um por cento) ao mês, calculados *pro rata die*.

§ 1º Para a cobrança de multa, deve-se observar o percentual máximo de 2% (dois por cento).

§ 2º A multa e os juros de mora incidem sobre o valor total da fatura, excetuando-se:

I – as multas e os juros de períodos anteriores; e

II – os valores relativos às contribuições ou doações de interesse social.

§ 3º Havendo disposições contratuais pactuadas entre o prestador e usuário, estabelecendo condições diferenciadas, prevalece o pactuado, limitado ao estabelecido neste artigo.

§ 4º O usuário inadimplente não será inscrito em serviço de proteção ao crédito.

§ 5º O pagamento de uma fatura não implicará na quitação de eventuais débitos anteriores.

§ 6º A falta de recebimento da fatura não desobriga o usuário de seu pagamento.

**Art. 90º** O prestador poderá parcelar o débito existente decorrente da prestação dos serviços públicos de abastecimento de água e/ou de esgotamento sanitário, segundo critérios estabelecidos em normas internas, firmando com o usuário um acordo de pagamento de dívida que estabelecerá, no mínimo, a forma de cobrança e seu respectivo valor.

§ 1º O prestador deve alertar o usuário que o não pagamento das faturas relativas ao acordo de pagamento de dívida poderá ocasionar a suspensão do abastecimento de água, devendo haver notificação com 30 dias de antecedência, nos termos do art. 94 deste Regulamento.

§ 2º Os termos do acordo de pagamento de dívida referentes a multa, juros e atualização monetária devem ser limitados ao estabelecido no art. 96 deste Regulamento.

**Art. 91º** Quando houver débitos decorrentes da prestação dos serviços públicos de abastecimento de água, o prestador pode condicionar à quitação dos referidos débitos:

I – a ligação ou alteração da titularidade solicitada por quem tenha débitos no mesmo ou em outro local de sua área de concessão; e

II – a religação, o aumento de vazão, a alteração contratual, a contratação de fornecimentos especiais ou de serviços, quando solicitados por usuário que possua débito com o prestador no imóvel para o qual está sendo solicitado o serviço.

**Parágrafo único** O prestador não pode condicionar os atendimentos previstos nos incisos I e II à quitação de débito não autorizado pelo usuário ou de débito pendente em nome de terceiro.

## Seção VI

### Da Compensação

**Art. 92º** Em caso de ausência de emissão da fatura ou de emissão com valor incorreto sem culpa do usuário, o prestador deverá observar o seguinte procedimento:

I – faturamento a menor ou ausência de faturamento: providenciar a cobrança do usuário das quantias não recebidas, limitando-se aos últimos 3 (três) ciclos de faturamento;

II – faturamento a maior: providenciar a devolução ao usuário das quantias recebidas indevidamente nas faturas imediatamente posteriores à constatação, observado o prazo de prescrição do Código Civil Brasileiro.

§ 1º Na hipótese do inciso I, o prestador deve parcelar o débito pelo dobro do período apurado, incluindo as parcelas nas faturas subsequentes.

§ 2º No caso do inciso II, o prestador deve providenciar a devolução por valor igual ao dobro do que foi pago em excesso, salvo hipótese de engano justificável, acrescido de atualização monetária com base na variação do IPCA e de juros de 1% (um por cento) ao mês calculados *pro rata die*.

§ 3º Caso o valor a devolver seja superior ao valor da fatura, o crédito remanescente deve ser compensado nos ciclos de faturamento subsequentes.

§ 4º Quando houver solicitação específica do usuário, a devolução prevista no inciso II deve ser efetuada por depósito bancário identificado, ordem de pagamento ou pelo envio de cheque nominal no prazo de 10 (dez) dias úteis.

§ 5º O prestador deve informar ao usuário, por escrito, na fatura ou em correspondência específica, a diferença apurada e a descrição do ocorrido, assim como os procedimentos adotados para a compensação do faturamento.

§ 6º A diferença apurada deverá ser calculada em base mensal de faturamento.

**Art. 93º** O prestador de serviços deverá contar com sistema informatizado que permita a detecção da ocorrência de uso atípico, situação em que o volume utilizado no mês corrente ultrapassar a média dos 12 (doze) últimos volumes utilizados de água disponíveis em percentual definido na tabela do Anexo I deste Regulamento.

**Parágrafo único** Verificada a ocorrência de uso atípico, compete ao prestador informar ao usuário a situação na fatura corrente ou, imediatamente, por meio de correspondência.

**Art. 94º** Nos casos de uso atípico devido a vazamento oculto nas instalações internas do usuário e mediante a eliminação comprovada de irregularidade, o prestador aplicará, para fins de faturamento, uma redução sobre o uso medido, limitado a uma ocorrência a cada 12 meses.

**§ 1º** Para o faturamento de serviços de abastecimento de água, a redução corresponderá a 50% (cinquenta por cento) do volume registrado acima do uso médio, e somente terá efeito sobre a fatura do mês correspondente ao registro da ocorrência de uso atípico.

**§ 2º** Para obter a redução, o usuário deverá apresentar ao prestador declaração de ocorrência do vazamento oculto e as providências tomadas para o reparo, juntamente com documentos que as comprovem, tais como documento fiscal de materiais utilizados ou de serviço contratado, ou registro fotográfico do serviço.

**§ 3º** O prestador poderá solicitar permissão ao usuário para realizar vistoria no imóvel a fim de comprovar a ocorrência de vazamento oculto ou do respectivo reparo.

**§ 4º** O usuário que não permitir vistoria para verificação de ocorrência não terá direito à referida redução.

**§ 5º** O prestador não efetivará a redução se comprovada má-fé ou negligência relativa à manutenção das instalações prediais sob responsabilidade do usuário.

## Seção VII

### Da Cobrança por Serviço Não Tarifado

**Art. 95º** O prestador poderá cobrar, desde que requeridos ou previstos no art. 110 deste Regulamento, os valores compreendidos em “Tabela de Preços e Prazos de Serviços não Tarifados”, homologada pelo Ente Regulador.

**§ 1º** Caso o prestador disponha de serviço de religação de urgência, caracterizada pelo prazo máximo de 4 (quatro) horas entre o pedido e sua efetivação, este deverá:

I – informar ao usuário o valor a ser cobrado e os prazos vigentes para as religações normais e as de urgência; e

II – prestar o serviço a qualquer usuário nas localidades onde o procedimento for adotado.

**§ 2º** Se a religação de urgência não ocorrer no prazo previsto no § 1º, o serviço não poderá ser cobrado.

**§ 3º** A efetivação da cobrança por realização de qualquer serviço, exceto religação de urgência, obrigará o prestador a disponibilizá-lo em toda a sua área de concessão.

**§ 4º** O prestador deverá manter, por período mínimo de 12 (doze) meses, o registro do valor cobrado, do horário e data da solicitação e da execução do serviço, exceto de emissão de segunda via da fatura.

**§ 5º** A emissão de segunda via de fatura por sítio eletrônico não poderá ser cobrada do usuário.

**§ 6º** O prestador disponibilizará a “Tabela de Preços e Prazos de Serviços não Tarifados”, homologada pelo Ente Regulador, em seu sítio eletrônico.

## CAPÍTULO IV

### DAS RESTRIÇÕES À PRESTAÇÃO DOS SERVIÇOS

#### Seção I

#### Da Paralisação

**Art. 96º** O prestador, sempre que necessário, poderá paralisar a prestação de seus serviços em situações de emergência ou que atinjam a segurança de pessoas e bens ou quando houver necessidade de efetuar reparos, modificações ou melhorias de qualquer natureza nos sistemas.

**§ 1º** O prestador divulgará com antecedência mínima de 3 (três) dias, por intermédio dos meios de comunicação disponíveis no município, as paralisações programadas superiores a 12 (doze) horas.

**§ 2º** Em situação de emergência ou de calamidade pública, decorrente de casos fortuitos ou força maior, especialmente quando houver ameaça à integridade de pessoas e bens, é dispensada a divulgação prevista no parágrafo anterior, mas o prestador divulgará a ocorrência imediatamente após identificada a área de abrangência e enviará ao Ente Regulador relatório circunstanciado sobre a ocorrência e suas causas.

**Art. 97º** No caso de paralisação do serviço com duração superior a 12 (doze) horas, o prestador de serviços deverá prover fornecimento de emergência aos usuários que prestem serviços essenciais à população, definidos no parágrafo único do art. 87 deste Regulamento.

**§ 1º** Quando houver paralisação dos serviços com duração superior a 12 (doze) horas, o prestador deverá comunicar à Ouvidoria do Ente Regulador, por correio eletrônico, as informações constantes no art. 98 deste Regulamento, em até 4 (quatro) horas da constatação do fato.

**Art. 98º** O prestador de serviços deverá manter banco de dados atualizado, contendo:



I – ocorrências de paralisações superiores a 12 (doze) horas, por município e localidade(s) afetada(s);

II – número de usuários e população afetada; e

III – duração da paralisação, com data, horário de início e encerramento das ocorrências.

**Art. 99º** O prestador compensará os usuários afetados pela paralisação dos serviços de abastecimento de água, exceto nas hipóteses previstas no art. 103 deste Regulamento.

**Parágrafo único** Os critérios para a compensação serão definidos em Resolução específica.

## Seção II

### Da Suspensão

**Art. 100º** A prestação dos serviços poderá ser suspensa, a qualquer tempo, sem prejuízo de outras sanções, nos seguintes casos:

I – utilização de artifícios ou qualquer outro meio fraudulento ou, ainda, violação nos equipamentos de medição e lacres, com intuito de provocar alterações nas condições de abastecimento ou de medição, inclusive a utilização de qualquer dispositivo que promova sucção no ramal predial ou na rede de abastecimento de água;

II – revenda ou abastecimento de água a terceiros;

III – ligação clandestina ou religação à revelia do prestador;

IV – deficiência técnica ou de segurança das instalações do usuário que ofereça risco iminente de danos a pessoas ou bens;

V – quando a forma da utilização pelo usuário interferir no desempenho dos sistemas públicos de abastecimento de água e/ou de esgotamento sanitário;

VI – quando não for solicitada a ligação definitiva de água depois de concluído o prazo concedido para ligação temporária;

VII – quando impedida a realização de leitura por 6 (seis) ciclos consecutivos;

VIII – fusão de ramais prediais de água; e

IX – lançamento de esgotos que exijam tratamento prévio na rede pública, após comunicação ao órgão ambiental competente.

**Parágrafo único** É vedado ao prestador efetuar a suspensão dos serviços devido ao inciso VII, se o impedimento à realização de leitura não tiver sido notificado ao usuário.

**Art. 101º** Constatada suspensão indevida, o prestador:

I – efetuará a religação no prazo máximo de 12 (doze) horas, sem ônus para o usuário, a partir da constatação do prestador de serviços ou da reclamação do usuário, o que ocorrer primeiro;

II – creditará na fatura subsequente, a título de indenização ao usuário, valor que perfaça o dobro do faturamento referente ao período de suspensão calculado pelo uso médio, sem prejuízo do direito de ser ressarcido de eventuais perdas e danos devidamente comprovados.

### Seção III

#### Da Religação

**Art. 102º** Cessado o motivo da suspensão, o prestador restabelecerá os serviços de abastecimento de água em até 48 (quarenta e oito) horas, após solicitação pelo usuário.

**Parágrafo único** Correrá por conta do usuário o custo da religação, salvo a hipótese do art. 101.

## Seção IV

### Das Situações Especiais

**Art. 103º** Em caso de restrição de disponibilidade de água, o prestador adotará, além das medidas previstas no plano de emergência e contingência, medidas de cunho tarifário e não tarifário estabelecidas pelo Ente Regulador para incentivar a redução do consumo de água.

**Art. 104º** Em função de restrição de disponibilidade de água, o prestador priorizará o abastecimento a serviços essenciais e à categoria residencial.

**Art. 105º** Em situações extraordinárias, quando for impossível ou economicamente inviável a aplicação dos critérios técnicos definidos para a prestação do serviço, o prestador poderá propor solução especial, que somente será implantada após a homologação pelo Ente Regulador.

**Art. 106º** Por ocasião de expansão de rede pública de fornecimento de água, a colocação de hidrantes pelo prestador de serviços e a distribuição dos equipamentos serão realizadas segundo critérios pactuados com o Corpo de Bombeiros Militar de Minas Gerais – CBMMG e em conformidade com as normas da Associação Brasileira de Normas Técnicas - ABNT.

**Parágrafo único** A instalação de hidrantes nas redes existentes, por solicitação do Corpo de Bombeiros, além do dimensionamento previsto pelas normas da Associação Brasileira de Normas Técnicas – ABNT, será suportada por recursos provenientes daquela instituição.

## CAPÍTULO V

### DAS CONDUITAS IRREGULARES DO USUÁRIO E DOS PROCEDIMENTOS PARA APLICAÇÃO DE SANÇÕES PELO PRESTADOR

#### Seção I

#### Da Constatação e da Apuração de Irregularidade

**Art. 107º** Havendo indício de utilização indevida dos serviços ou conduta irregular por parte do usuário com relação às instalações dos serviços de abastecimento de água, o prestador deve apurar e caracterizar a irregularidade, nos termos do presente Regulamento, antes de aplicar as sanções cabíveis.

**Art. 108º** Considera-se conduta irregular do usuário passível de sanção pelo prestador:

I – impedimento injustificado de acesso de funcionário do prestador, ou agente por ele autorizado, ao ramal predial ou à instalação predial de água, após prévia comunicação;

II – instalação de dispositivo que venha provocar sucção de água na rede distribuidora ou no ramal predial;

III – fornecimento de água a terceiros, mediante extensão das instalações prediais para abastecer unidades localizadas em lote, imóvel ou terreno distintos, a não ser com autorização expressa do prestador;

IV – desperdício de água em situações de emergência, calamidade ou racionamento;

V – violação, danificação, inversão, retirada ou extravio do medidor;

VI – intervenção nos ramais prediais de água ou do ponto de entrega de água até o hidrômetro, bem como na rede distribuidora e seus componentes;

VII – construção que venha prejudicar ou impedir o acesso ao ramal predial até o padrão de ligação de água, ou às redes de água localizadas em servidões ou faixas *non aedificandi*;

VIII – interconexão da instalação predial que possua abastecimento próprio com instalação alimentada com água procedente de abastecimento público;

IX – derivação clandestina no ramal predial;

X – danificação das tubulações ou instalações dos sistemas públicos de água;

XI – ligação clandestina à rede do prestador;

XII – violação da suspensão do fornecimento de água;

XIII – interligação de instalações prediais internas de água, entre imóveis distintos, ou entre dependências de um mesmo imóvel, que possuam ligações distintas;

XIV – prestação de informação falsa quando da solicitação de serviços ao prestador.

XV – violação do lacre do hidrômetro ou do padrão.

**Parágrafo Único** É dever do usuário comunicar ao prestador de serviços quando verificar a existência de irregularidade na ligação de água.

**Art. 109º** Uma vez constatado o cometimento de quaisquer das condutas descritas no artigo anterior, no Contrato de Adesão e demais dispositivos legais pertinentes, estará o infrator sujeito ao pagamento de multa e ao ressarcimento dos prejuízos arcados pelo prestador dos serviços.

§ 1º Os critérios para a definição da multa serão fixados em Resolução específica.

§ 2º O pagamento da multa não elide a irregularidade, ficando o usuário infrator obrigado a regularizar as obras ou instalações que estiverem em desacordo com as disposições do prestador de serviços, deste Regulamento ou outros estabelecidos pelo Ente Regulador, sem prejuízo das demais penalidades previstas em lei.

## Seção II

### Do Procedimento para a Caracterização da Irregularidade

**Art. 110º** Para apurar e caracterizar condutas irregulares por parte do usuário, aplicar as sanções cabíveis e cobrar valores devidos, o prestador deve adotar o seguinte procedimento:

I – emitir Termo de Ocorrência de Irregularidade – TOI, em formulário próprio, elaborado pelo prestador e homologado pelo Ente Regulador;

II – efetuar medição fiscalizadora quando julgar necessário;

III – elaborar relatório de avaliação técnica com base na fiscalização ou nos resultados da perícia, utilizando recursos de prova que possam caracterizar adequadamente a irregularidade, como fotos ou vídeos;

IV – uma vez apurada e caracterizada a conduta irregular, comunicar a irregularidade ao usuário, bem como a sanção cabível e eventual ressarcimento, preservado seu direito de defesa;

V – aplicar a sanção cabível e cobrar o ressarcimento relativo à irregularidade apurada e caracterizada, nos termos do presente Regulamento;

VI – em caso de reincidência devidamente comprovada da conduta irregular do usuário, no período de um ano, poderá o prestador cobrar em dobro os valores apurados relativos à irregularidade.

**§ 1º** Uma cópia do TOI deve ser entregue ao usuário ou àquele que acompanhar a inspeção, no ato da sua emissão, mediante recibo no caso de comprovação in loco, ou posteriormente, por meio de comprovação do recebimento, quando necessária avaliação técnica.

**§ 2º** Quando da recusa do usuário em receber a cópia do TOI e assinar o recibo, este pode ser enviado em até 30 (trinta) dias por qualquer modalidade que permita a comprovação do recebimento.

**§ 3º** A partir do recebimento do TOI, o usuário tem 15 (quinze) dias para apresentar recurso ao prestador ou informá-lo da sua opção pela perícia técnica, quando for o caso.

**§ 4º** Não havendo comprovação de recebimento do TOI pelo usuário no prazo de que trata o §2º, o prestador poderá estimar o consumo não faturado nos termos do art. 111 do presente Regulamento, resguardado o direito de defesa.

**§ 5º** Quando houver a necessidade de retirada do hidrômetro para realização da avaliação técnica, o prestador deve acondicioná-lo em invólucro específico lacrado no ato da retirada e entregar comprovante desse procedimento ao usuário ou àquele que acompanhar a inspeção.

§ 6º A avaliação técnica do hidrômetro pode ser realizada pelo laboratório do prestador ou de terceiro, desde que certificado como posto de ensaio autorizado pelo órgão metrológico ou entidade por ele delegada, preservado o direito do usuário requerer a perícia técnica de que trata o §3º deste artigo.

§ 7º Na hipótese do parágrafo anterior, o prestador deve comunicar ao usuário, por escrito, mediante comprovação, com pelo menos 10 (dez) dias de antecedência, o local, a data e a hora da realização da avaliação técnica, para que ele possa, caso deseje, acompanhá-la pessoalmente ou por meio de representante nomeado.

§ 8º O usuário pode solicitar, antes da data previamente informada pelo prestador, uma única vez, novo agendamento para realização da avaliação técnica do equipamento.

§ 9º Caso o usuário não compareça à data previamente informada, faculta-se ao prestador seguir cronograma próprio.

§ 10º O relatório de avaliação técnica deverá ser enviado ao usuário em até 30 (trinta) dias após a data de sua realização.

§ 11º O relatório de avaliação técnica deve conter, de forma compreensível e de fácil entendimento, os dados do padrão de medição utilizado, as variações verificadas, os limites admissíveis, a conclusão final e os esclarecimentos quanto à possibilidade de solicitação de outra avaliação, em até 30 (trinta) dias, junto ao órgão metrológico oficial.

§ 12º Caso tenha optado pela perícia e comprovada a irregularidade no hidrômetro, o usuário será responsável pelos custos de frete e da perícia técnica, devendo o prestador informá-lo previamente destes custos, sendo vedada a cobrança de outros custos.

§ 13º O prestador não deve cobrar a título de custo de frete de que trata o parágrafo anterior valor superior ao cobrado pela Empresa Brasileira de Correios e Telégrafos na modalidade “PAC”.

**Art. 111º** Quando comprovada a conduta irregular, para proceder ao cálculo do valor de recuperação de receita, o prestador deve apurar a diferença entre os valores

cobrados e aqueles que efetivamente deveriam ter sido pagos por meio de um dos critérios descritos nos incisos a seguir, nesta ordem:

I – volume utilizado de água apurado por medição fiscalizadora proporcional ao tempo de ocorrência da irregularidade;

II – média dos 3 (três) maiores valores disponíveis de volume utilizado de água ocorridos em até 12 (doze) ciclos completos de medição regular imediatamente anteriores ao início da irregularidade;

III – valor máximo de volumes utilizados de água dentre os ocorridos nos 3 (três) ciclos imediatamente posteriores à regularização da medição;

IV – uso presumido, na inviabilidade de utilização dos critérios anteriores, conforme metodologia homologada pelo Ente Regulador.

**Parágrafo único** O cálculo do valor devido por volume não faturado deve levar em conta a base mensal de faturamento.

### Seção III

#### Do Custo Administrativo

**Art. 112º** Nos casos em que a conduta irregular do usuário acarretar a realização de vistoria, de outro serviço ou ainda de instalação de equipamento do prestador, tais custos podem ser cobrados do usuário, segundo “Tabela de Preços e Prazos de Serviços não Tarifados” homologada pelo Ente Regulador, desde que os procedimentos descritos no art. 110º deste Regulamento sejam respeitados.

**Parágrafo único** Nos casos em que, por iniciativa do prestador, a instalação do hidrômetro ocorrer em área externa à propriedade, a responsabilidade por danos causados aos equipamentos não pode ser atribuída ao usuário, salvo nos casos de ação comprovada que lhe possa ser imputada.



## Seção IV

### Da Duração da Irregularidade

**Art. 113º** O período de duração da irregularidade, para fins de recuperação da receita, deve ser determinado tecnicamente ou pela análise do histórico dos volumes utilizados de água, respeitados os limites instituídos neste artigo, no caso de prática comprovada dos procedimentos irregulares previstos nos incisos II, V, VI, IX, XI e XII do art. 108 deste Regulamento.

**§ 1º** Na impossibilidade do prestador identificar o período de duração da irregularidade, mediante a utilização dos critérios citados no caput, o período de cobrança fica limitado a 6 (seis) ciclos imediatamente anteriores à constatação da irregularidade.

**§ 2º** A retroatividade de aplicação da recuperação da receita disposta no caput fica restrita à última inspeção nos equipamentos de medição do prestador, não considerados o procedimento de leitura regular ou outros serviços comerciais e emergenciais.

**§ 3º** Comprovado, pelo prestador ou pelo usuário, que o início da irregularidade ocorreu em período anterior à assunção da ligação pelo titular da fatura, a este somente devem ser atribuídas as diferenças apuradas no período sob sua responsabilidade, devendo a recuperação de receita ser calculada com volume utilizado de água apurado segundo critérios do art. 63 desta Regulamento.

**§ 4º** O prazo máximo de cobrança retroativa é de 36 (trinta e seis) meses.

## Seção V

### Das Diferenças Apuradas e da Cobrança de Valor Devido

**Art. 114º** Nos casos em que houver diferença a cobrar ou a devolver, o prestador deve informar ao usuário, por escrito, a respeito de:

I – irregularidade constatada;

II – memória descritiva dos cálculos do valor apurado referente às diferenças de volumes utilizados de água, de acordo com os critérios fixados neste Regulamento;

III – elementos de apuração da irregularidade, incluindo as informações da medição fiscalizadora, quando for o caso;

IV – critérios adotados na compensação do faturamento;

V – direito de reclamação previsto nos parágrafos 1º e 3º deste artigo; e

VI – detalhamento do cálculo do faturamento.

**§ 1º** Caso haja discordância em relação à cobrança ou devolução dos respectivos valores, o usuário pode apresentar reclamação, por escrito, ao prestador, em até 30 (trinta) dias.

**§ 2º** Na hipótese do § 1º, o prestador deve comunicar ao usuário, por escrito, no prazo de 10 (dez) dias úteis, o resultado da análise da reclamação, podendo enviar, se for o caso, a respectiva fatura de ajuste do faturamento, com vencimento previsto para, no mínimo, 5 (cinco) dias úteis.

**§ 3º** Persistindo a discordância em relação às providências adotadas, o usuário pode contatar a ouvidoria do prestador, quando houver, a qual deve instaurar processo para a sua apuração.

**§ 4º** A ouvidoria do prestador deve comunicar ao usuário, em até 30 (trinta) dias, as providências adotadas quanto às solicitações e reclamações recebidas, cientificando-o sobre a possibilidade de contatar diretamente a ouvidoria do Ente Regulador, caso persista a discordância.

**§ 5º** Na hipótese de ajuste de cobrança devido à reclamação do usuário, considerada procedente, e se a fatura contestada não tiver sido paga, o prestador deve cancelar a fatura contestada e providenciar emissão de nova fatura.

## CAPÍTULO VI

### DA EXTINÇÃO DA RELAÇÃO CONTRATUAL

**Art. 115º** A extinção da relação contratual entre o prestador e o usuário ocorre:

Execução:



Realização:



I - por ação do usuário, mediante pedido de desligamento do ramal predial de água ou alteração do usuário contratante, observadas as obrigações previstas em contrato; e,

II – por ação do prestador, quando houver alteração do usuário contratante, ou quando concluído o prazo concedido para ligação temporária.

**Parágrafo único** Ocorrendo a extinção da relação contratual entre o prestador e o usuário, o prestador deve emitir e entregar ao usuário declaração de quitação de débito, nos termos do disposto no art. 83 deste Regulamento.

## CAPÍTULO VII

### DISPOSIÇÕES TRANSITÓRIAS E FINAIS

**Art. 116º** Até que seja definida pelo Ente Regulador a tarifa mínima pela disponibilidade na estrutura tarifária relativa ao prestador, será mantido, em substituição, o procedimento de faturamento por consumo mínimo.

**Art. 117º** O prestador dos serviços públicos de abastecimento de água terá o prazo de 180 (cento e oitenta) dias, a partir do exercício de regulação pelo Ente Regulador, para se adequar ao disposto neste Regulamento ou, excepcionalmente, em prazo maior, desde que a solicitação seja tempestiva e justificada.

**Art. 118º** O cadastro de usuários deve estar vinculado ao CPF ou CNPJ do contratante, no prazo máximo de 24 (vinte e quatro) meses, a contar da publicação deste Regulamento.

**Art. 119º** O prestador deverá atender às exigências fixadas pelos órgãos ambientais para a qualidade dos resíduos provenientes do tratamento de água.

**Art. 120º** As sanções e penalidades ao prestador pelo descumprimento deste Regulamento, observados os princípios constitucionais do contraditório e da ampla defesa, serão objeto de Resolução específica.

**Art. 121º** Se nos contratos de concessão ou de programa forem fixados prazos inferiores para a execução de serviços, os mesmos prevalecerão perante os prazos estabelecidos neste Regulamento.

ANEXO I

**Tabela 8.1 – Tabela das Variações-Limite para caracterização de uso atípico (conforme art. 94º)**

Categoria	Faixas de Consumo	Variação Limite		
Residencial e Social	0 – 3	75%		
	>3 – 6	60%		
	>6 – 10	50%		
	>10 – 15	40%		
	>15 – 20	35%		
	>20 - 40	35%	<b>Até 7 unidades</b>	<b>8 Unidades ou mais</b>
	>40 – 100		30%	60%
	>100 – 300		25%	25%
	>300		25%	20%
Categoria	Faixas de Consumo	Variação Limite		
Comercial	0 – 3	70%		
	>3 – 6	65%		
	>6 – 10	60%		
	>10 – 40	55%	<b>Até 6 Unidades</b>	<b>7 Unidades ou mais</b>
	>40 – 100		45%	45%
	>100		35%	30%
Categoria	Faixas de Consumo	Variação Limite		
Industrial	0 – 3	70%		
	>3 – 6	70%		
	>6 – 10	65%		
	>10 – 20	60%		
	>20 – 40	55%		
	>40 – 100	55%		
	>100 – 600	50%		
	>600	40%		
Categoria	Faixas de Consumo	Variação Limite		
Pública	0 – 3	75%		
	>3 – 6	75%		
	>6 – 10	70%		
	>10 – 20	65%		
	>20 – 40	65%		
	>40 – 100	60%		
	>100 – 300	55%		
	>300	45%		

## 8.2 MINUTA DE REGULAMENTO DOS SERVIÇOS DE ESGOTAMENTO SANITÁRIO

### SUMÁRIO

DEFINIÇÕES

CAPÍTULO I

**DO PRESTADOR DOS SERVIÇOS**

Seção I

**Disposições Gerais** (Art. 1º ao Art.13º)

Seção II

**Do Atendimento ao Público e ao Usuário** (Art. 14º ao Art. 19º)

Seção III

**Do Cadastro de Usuários e das Categorias de Unidades Usuárias** (Art. 20º e Art. 21º)

CAPÍTULO II

**DA SOLICITAÇÃO DE SERVIÇOS**

Seção I

**Do Pedido de Ligação** (Art. 22º ao Art.24º)

Seção II

**Dos Contratos** (Art. 25º)

Seção III

**Dos Pontos de Entrega e Coleta** (Art. 26º)

Seção IV

**Dos Ramais Prediais de Esgoto** (Art. 27º ao Art.34º)

Seção V

**Da Ligação Temporária** (Art. 35º e Art.36º)

Seção VI

**Da Ligação Definitiva** (Art. 37º ao Art.44º)

Execução:



Realização:



## Seção VII

**Da Ligação em Loteamento, Condomínio Horizontal e Similares** (Art. 45º ao Art. 50º)

## Seção VIII

**Dos Prazos e Condições Para Execução da Ligação de Esgoto** (Art. 51º ao Art. 55º)

## CAPÍTULO III

### **DA DETERMINAÇÃO DO VOLUME UTILIZADO DE ÁGUA E DO FATURAMENTO**

#### Seção I

**Do Faturamento Pelos Serviços Prestados** (Art. 56 ao Art. 59º)

#### Seção II

**Da Determinação do Volume Utilizado de Água** (Art. 60º ao Art. 65º)

#### Seção III

**Da Tarifa** (Art. 66º ao Art. 69º)

#### Seção IV

**Da Fatura** (Art. 70º ao Art. 76º)

#### Seção V

**Do Inadimplemento** (Art. 77º ao Art. 82º)

#### Seção VI

**Da Compensação** (Art. 83º ao Art. 85º)

#### Seção VII

**Da Cobrança por Serviço Não Tarifado** (Art. 86º)

## CAPÍTULO IV

### **DAS RESTRIÇÕES À PRESTAÇÃO DOS SERVIÇOS**

#### Seção I

**Da Paralisação** (Art. 87º ao Art. 89º)

#### Seção II

**Da Suspensão** (Art. 90º e Art. 91)

Seção III

**Da Religação** (Art. 92º)

Seção IV

**Das Situações Especiais** (Art. 93)

CAPÍTULO V

**DAS CONDUTAS IRREGULARES DO USUÁRIO E DOS PROCEDIMENTOS PARA APLICAÇÃO DE SANÇÕES PELO PRESTADOR**

Seção I

**Da Constatação e da Apuração de Irregularidade** (Art. 94º ao Art. 96º)

Seção II

**Do Procedimento para a Caracterização da Irregularidade** (Art. 97º e Art. 98º)

Seção III

**Do Custo Administrativo** (Art. 99º)

Seção IV

**Da Duração da Irregularidade** (Art. 100º)

Seção V

**Das Diferenças Apuradas e da Cobrança de Valor Devido** (Art. 101º)

CAPÍTULO VI

**DA EXTINÇÃO DA RELAÇÃO CONTRATUAL** (Art. 102º)

CAPÍTULO VII

**DISPOSIÇÕES TRANSITÓRIAS E FINAIS** (Art. 103º ao Art. 108º)

ANEXO I

**Tabela das variações-limite para caracterização de uso atípico**

## DEFINIÇÕES

Ficam estabelecidas, para este Regulamento, as seguintes definições:

I – abastecimento de água: serviço público que possibilita ao usuário o acesso à água potável que envolve, parcial ou integralmente, as etapas de captação, elevação, tratamento, reservação, adução e distribuição de água até as ligações prediais;

II – atualidade: modernidade dos equipamentos, das instalações e das técnicas, inclusive as de manutenção e conservação, por meio da absorção de novas tecnologias, especialmente aquelas que tragam benefícios diretos para os usuários;

III – base mensal de faturamento: cálculo da fatura considerando volume proporcional a 30 dias para aplicação conforme a estrutura tarifária;

IV – cadastro de usuários: conjunto de registros atualizados do prestador para fins de medição, faturamento e cobrança, bem como para apoio ao planejamento e controle operacional;

V – calendário de leitura: datas fixadas antecipadamente para a realização da leitura dos hidrômetros;

VI – cavalete: conjunto padronizado de tubulações e conexões, ligado ao ramal predial de água, destinado à instalação do hidrômetro;

VII – coleta de esgoto: recolhimento do esgoto das unidades usuárias por meio de ligações à rede coletora com a finalidade de afastamento;

VIII – consumo mínimo: volume a ser faturado quando o volume utilizado de água é inferior ao estipulado em resolução tarifária;

IX – continuidade: prestação de serviço de forma ininterrupta, exceto nas situações previstas no artigo 88 deste Regulamento;

X – contrato de Prestação de Serviço: instrumento legal que define as características técnicas e as condições comerciais da prestação dos serviços de esgotamento sanitário, acordado entre o prestador e o usuário;



XI – eficiência: prestação dos serviços, de acordo com as normas técnicas aplicáveis e padrões satisfatórios, de forma a assegurar qualitativa e quantitativamente o cumprimento de objetivos e metas, com obtenção de máximo rendimento no uso dos recursos utilizados;

XII – efluente doméstico: resíduo líquido com característica tipicamente residencial, proveniente do uso da água para fins sanitários;

XIII – efluente não doméstico: resíduo líquido proveniente de utilização de água para fins industriais, comerciais ou de prestação de serviços que adquire características próprias em função do processo empregado;

XIV – esgotamento sanitário: serviço público constituído pelas etapas de coleta, transporte, tratamento e disposição final adequados dos esgotos sanitários, desde as ligações prediais até o seu lançamento final no meio ambiente;

XV – estação elevatória: conjunto de tubulações, equipamentos e dispositivos destinados a conduzir esgoto para um nível superior de altitude;

XVI – faixas *non aedificandi*: são áreas ao longo das águas correntes e dormentes e das faixas de domínio público das rodovias e ferrovias, gravadas por restrições administrativas, que tornam obrigatória a reserva de uma faixa não-edificável de 15 (quinze) metros de cada lado, salvo maiores exigências em legislação específica.

XVII – fatura: documento que discrimina o valor referente a cada um dos serviços prestados e apresenta o valor total a ser pago pelo usuário incluindo multa, juros e atualização monetária;

XVIII – grande usuário: usuário não residencial com uso mensal acima de 200 m<sup>3</sup>;

XIX – hidrômetro: equipamento destinado a medir e registrar, contínua e cumulativamente, o volume de água fornecido a um usuário;

XX – hidrômetro individual: aparelho que realiza a medição do volume de água que flui para uma unidade usuária com o objetivo de faturamento individualizado;

XXI – hidrômetro principal: aparelho que realiza a medição do volume de água que flui do sistema do prestador por uma ligação;

XXII – instalação predial de esgoto: conjunto de tubulação, conexões, aparelhos, equipamentos e peças especiais, de responsabilidade do usuário, situado antes do ponto de coleta (poço luminar);

XXIII – integralidade: conjunto de todas as atividades e componentes de cada um dos diversos serviços de saneamento básico, propiciando à população o acesso integral de acordo com suas necessidades;

XXIV – lacre do hidrômetro: material utilizado para garantir a inviolabilidade do hidrômetro;

XXV – lacre do padrão: material utilizado para garantir a inviolabilidade da ligação do hidrômetro ao padrão;

XXVI – ligação clandestina: conexão de instalação predial ao sistema público de abastecimento de esgotamento sanitário executada sem o conhecimento do prestador;

XXVII – ligação de água: conexão do ramal predial de água ao sistema público de abastecimento de água;

XXVIII – ligação de esgoto: conexão do ramal predial de esgoto ao sistema público de esgotamento sanitário;

XXIX – ligação medida: aquela em que há hidrômetro instalado;

XXX – padrão de ligação: conjunto constituído do cavalete, do registro hidráulico e do hidrômetro;

XXXI – paralisação: cessação de abastecimento por período superior a 12 (doze) horas consecutivas;

XXXII – pauta tarifária: relação das diversas tarifas a serem aplicadas no faturamento dos serviços de esgotamento sanitário;

XXXIII – plano de emergência e contingência: documento que define um conjunto de procedimentos que permite ao prestador de serviços de abastecimento de água e de esgotamento sanitário prevenir e, diante de ocorrências, providenciar soluções

adequadas às situações de emergências, incluindo levantamento dos pontos críticos e vulneráveis dos sistemas mapeados em sua área geográfica de abrangência;

XXXIV – ponto de coleta de esgoto ou poço luminar: é o ponto de conexão do ramal de esgoto com as instalações prediais do usuário, possibilitando a inspeção e a desobstrução do ramal predial;

XXXV – prestador: pessoa jurídica, consórcio de empresas, departamento municipal, serviço autônomo ou consórcio público que preste os serviços públicos de esgotamento sanitário;

XXXVI – prestador regional: prestador que atende a 2 (dois) ou mais municípios, contíguos ou não;

XXXVII – ramal predial de serviço de esgotamento sanitário: conjunto de tubulação e equipamentos especiais situados entre o ponto de coleta de esgoto e o sistema público de esgotamento sanitário, excluindo o poço luminar ou caixa de inspeção;

XXXVIII – religação: procedimento efetuado com o objetivo de restabelecer a prestação de serviço ao usuário após suspensão ou desligamento;

XXXIX – religação de urgência: religação caracterizada pelo prazo máximo de 4 (quatro) horas entre o pedido e sua efetivação;

XL – segurança: utilização de todas as medidas possíveis para prevenção, redução e afastamento de riscos na prestação dos serviços;

XLI – serviço não tarifado: serviço cobrável sob a forma de preço;

XLII – sistema público de esgotamento sanitário: conjunto de instalações e equipamentos que tem por finalidade coletar, transportar, tratar e dar destino final adequado ao esgoto;

XLIII – suspensão: ato do prestador a fim de cessar a prestação de serviço devido a descumprimento de normas por parte do usuário;

XLIV – tarifa de água: valor aplicável ao uso faturado de água para o cálculo de faturamento do serviço de abastecimento de água;

XLV – tarifa de esgoto: valor aplicável ao uso faturado de esgoto para o cálculo de faturamento do serviço de esgotamento sanitário;

XLVI – tarifa mínima pela disponibilidade: valor fixo a ser cobrado por unidade usuária, independentemente do volume utilizado de água, referente à cobertura de uma parcela dos custos fixos que viabilizam a prestação dos serviços de esgotamento sanitário;

XLVII – titular dos serviços públicos: ente federado que detenha a competência constitucional de delegar a organização, a regulação, a fiscalização e a prestação dos serviços públicos de saneamento básico;

XLVIII – unidade usuária ou economia: imóvel ou parte de um imóvel que é objeto de ocupação independente que utiliza os serviços públicos de esgotamento sanitário, mesmo que por meio de ligação única;

XLIX – uso atípico: situação em que o volume utilizado no mês corrente ultrapassar a média dos 12 (doze) últimos volumes utilizados de água disponíveis em percentual definido na tabela do Anexo I deste Regulamento;

XLX – uso faturado: volume utilizado para cálculo de faturamento;

XLXI - uso médio: volume estimado a ser calculado pela média dos volumes utilizados de água dos últimos 12 (doze) ciclos de faturamento disponíveis;

XLXII – uso presumido: volume estimado a ser calculado segundo metodologia homologada pelo Ente Regulador.

## CAPÍTULO I

### DO PRESTADOR DOS SERVIÇOS

#### Seção I

#### Disposições Gerais

**Art. 1º** Competem ao prestador o planejamento, a implantação, a ampliação, a operação e a manutenção dos sistemas públicos em cumprimento aos Planos Municipais de Saneamento no limite de suas atribuições, aos contratos com o titular,

às normas de regulação e às demais normas vigentes, efetuando administração eficiente e comercialização dos serviços concedidos.

**§ 1º** O prestador cumprirá os contratos de programa ou de concessão e convênios firmados.

**§ 2º** Quando os serviços forem prestados diretamente por órgão municipal ou por serviço autônomo, o prestador obedecerá aos ditames legais pertinentes.

**§ 3º** O prestador buscará a integralidade da sua atuação, com vistas a maximizar a eficácia e os resultados das suas ações.

**Art. 2º** O prestador deverá realizar a operação e a manutenção do sistema de esgotamento sanitário para a população usuária, em conformidade com as normas técnicas da Associação Brasileira de Normas Técnicas – ABNT e demais normas pertinentes.

**Parágrafo único** A prestação dos serviços será feita de modo a contribuir para a saúde pública e proteção do meio ambiente.

**Art. 3º** O prestador é responsável pela adequada prestação dos serviços, que compreende a integralidade, a continuidade, a eficiência, a segurança e a atualidade.

**Art. 4º** O prestador deverá elaborar plano de emergência e de contingência específico para cada município ou localidade atendida para os casos de alterações nas condições de funcionamento dos sistemas de coleta ou interrupções no tratamento de esgoto, mantendo exemplar em cada escritório local.

**Art. 5º** A implantação dos sistemas públicos de esgotamento sanitário, as ligações prediais e as instalações de equipamentos de medição serão efetuadas pelo prestador ou terceiro devidamente autorizado.

**Parágrafo único** O prestador implantará os sistemas públicos de esgotamento sanitário preferencialmente em áreas públicas de uso comum.

**Art. 6º** Em caso de dano ao patrimônio do usuário, o procedimento para apuração, inclusive quando houver emissão de laudo pericial, deverá ser concluído em até 60 (sessenta) dias a contar da data da solicitação do usuário.

**Parágrafo único** Constatado o dano ocasionado pelo prestador, o ressarcimento ao usuário, devidamente atualizado pela taxa Sistema Especial de Liquidação e de Custódia – SELIC deverá ser feito por meio de crédito a ser processado nas faturas seguintes ou, se houver solicitação do usuário, por depósito bancário identificado, ordem de pagamento ou pelo envio de cheque nominal no máximo de 30 (trinta) dias úteis.

**Art. 7º** O prestador de serviços executará, de forma constante, a conservação e a manutenção dos sistemas públicos de esgotamento sanitário, mantendo-o em condições adequadas de operação, segurança e limpeza, obedecendo às normas e aos procedimentos técnicos pertinentes.

**§ 1º** O prestador deverá evitar extravasamentos de esgoto com a finalidade de prevenir a contaminação do meio ambiente.

**§ 2º** O prestador, quando for informado da ocorrência extravasamentos de esgoto sanitário, adotará medidas imediatas e manterá registros com as providências adotadas.

**§ 3º** Nos casos de impedimento da adoção de medidas imediatas, o Prestador registrará as razões.

**§ 4º** O prestador deverá adotar medidas de segurança e de prevenção de acidentes, bem como medidas adequadas de proteção no sentido de restringir o acesso de pessoa não autorizada às unidades operacionais.

**§ 5º** As unidades operacionais deverão dispor de identificação própria e do prestador de serviços e conter avisos de advertência.

**§ 6º** A manutenção de unidades operacionais obedecerá ao estipulado no Manual de Operação e as intervenções serão obrigatoriamente registradas.

§ 7º Os registros referidos neste artigo deverão ser mantidos no livro de ocorrência de cada unidade operacional por pelo menos 24 (vinte e quatro) meses.

**Art. 8º** O prestador utilizará pessoal técnico, próprio ou de terceiro, legalmente habilitado, devidamente capacitado e credenciado para a operação e manutenção dos sistemas de esgotamento sanitário.

**Parágrafo único** O prestador é responsável pela capacitação e atualização técnica periódica do pessoal próprio envolvido diretamente na prestação dos serviços e exigirá que o pessoal terceirizado seja submetido a semelhante treinamento.

**Art. 9º** O prestador utilizará instrumento permanente de medição para gerar informações referentes à:

I – vazão e volume de esgoto na entrada da estação de tratamento de esgoto e vazão efluente da mesma.

**Parágrafo único** Excepcionalmente, quando utilizar meios estimativos, o prestador deverá registrar em relatório específico o método, os parâmetros e o intervalo de tempo entre medições, que não poderá superar 12 (doze) horas.

**Art. 10º** O prestador manterá as informações referentes aos sistemas públicos de esgotamento sanitário organizadas e atualizadas, sendo obrigatório:

I – cadastro por usuário, de acordo com o art. 24 deste Regulamento;

II – croqui geral do sistema contendo a localização esquemática das unidades com suas características principais;

III – cadastro técnico atualizado das redes, contendo localização, diâmetro, extensão e tipo de material das tubulações; e,

IV – registro sobre as condições de operação das instalações dos sistemas públicos de esgotamento sanitário.

**Art. 11º** O prestador adotará os padrões e indicadores de desempenho da prestação do serviço fixados em resolução específica do Ente Regulador.

**Art. 12º** O prestador apresentará ao Ente Regulador, a cada quatro anos, Plano de Exploração dos Serviços para o Município baseado no Plano Municipal de Saneamento Básico.

**§ 1º** O Plano de Exploração deverá conter, no mínimo:

I – diagnóstico da situação atual dos sistemas de esgotamento sanitário;

II – objetivos e metas de curto, médio e longo prazos para a universalização dos serviços de esgotamento sanitário;

III – estratégias de operação;

IV – previsão das expansões;

V – cronograma de investimento físico e financeiro; e

VI – origem dos recursos para a realização dos investimentos.

**§ 2º** O plano de exploração cobrirá os serviços de esgotamento sanitário em toda a área de prestação dos serviços.

**§ 3º** A apresentação ao Ente Regulador do plano previsto no *caput* deste artigo vincula o prestador ao cumprimento das metas, objetivos e prazos estabelecidos.

**§ 4º** A aprovação ou a revisão superveniente de Plano Municipal de Saneamento básico obriga o prestador, no limite de suas atribuições, a se adequar às exigências do mesmo em prazo máximo de três meses, seja por acordo entre as partes e respectivo aditamento contratual ou por meio de alteração do plano de exploração, em casos de prestação direta dos serviços.

**§ 5º** A ausência de Plano Municipal de Saneamento Básico não exime o prestador de apresentar o Plano de Exploração dos Serviços.

**§ 6º** Nos casos de sistema integrado, o Plano de Exploração dos Serviços poderá abranger mais de um município.



**§ 7º** O prestador informará ao Ente Regulador, com a devida justificativa, mudanças e ajustes no Plano de Exploração dos Serviços, nos termos da Lei Federal nº 12.527/2011.

**Art. 13º** O prestador atenderá, no prazo estipulado pelo Ente Regulador, aos pedidos de informações e de esclarecimentos sobre aspectos relacionados com a prestação dos serviços.

**Parágrafo único** Qualquer restrição relacionada ao sigilo de informações deve ser expressamente advertida, nos termos da Lei Federal nº 12.527/2011.

## Seção II

### Do Atendimento ao Público e ao Usuário

**Art. 14º** O prestador adotará estrutura adequada e meios de atendimento ao público e ao usuário, telefônico, sítios eletrônicos e de outros meios que se fizerem necessários que possibilitem o provimento de informações e o recebimento de solicitações e reclamações.

**Art. 15º** No caso de reclamações e solicitações, o prestador comunicará ao interessado, quando requerido, em prazo não superior a 5 (cinco) dias úteis, os esclarecimentos e as providências necessárias.

**Parágrafo único** O prestador deverá manter registro atualizado das reclamações e solicitações, com anotação da data, do motivo e do número do protocolo, por no mínimo 24 (vinte e quatro) meses.

**Art. 16º** O prestador deverá disponibilizar em sítio eletrônico, obrigatoriamente:

I – cópia deste Regulamento;

II – cópia da resolução tarifária em vigor;

III – indicação dos documentos e requisitos necessários ao pedido de ligação de esgotamento sanitário;

IV – cópia do modelo de contrato de adesão;

V – material informativo e educativo sobre os cuidados especiais para evitar o desperdício de água, o uso adequado das instalações sanitárias, bem como outras orientações que entender necessárias;

VI – cópia da tabela de sanções aplicáveis aos usuários.

**Art. 17º** O prestador fornecerá ao interessado as informações solicitadas referentes aos serviços prestados, inclusive quanto às tarifas em vigor e os critérios de faturamento.

**Art. 18º** O prestador disporá de sistema, preferencialmente informatizado, que forneça o número do registro do protocolo do atendimento, os dados do reclamante, o tipo de reclamação e o prazo de atendimento, quando solicitado pelo reclamante.

**Art. 19º** Nas localidades em que não haja instituição bancária, o prestador buscará alternativas para possibilitar ao usuário a efetivação do pagamento na própria localidade.

### Seção III

#### **Do Cadastro de Usuários e das Categorias de Unidades Usuárias**

**Art. 20º** O prestador organizará e manterá atualizado cadastro de usuários, por município, contendo, obrigatoriamente, as seguintes informações:

I – identificação do usuário:

a) nome completo, número e órgão expedidor da Carteira de Identidade, ou de outro documento válido de identificação que a substitua, e número de inscrição no Cadastro de Pessoa Física – CPF, quando pessoa física;

b) razão social e Cadastro Nacional de Pessoa Jurídica – CNPJ, quando pessoa jurídica;

II – número de identificação do usuário;

III – endereço do usuário ou da unidade usuária em caso de faturamento individualizado;

IV – data de início da prestação dos serviços de esgotamento sanitário;

V – histórico de leitura e faturamento dos últimos 60 (sessenta) ciclos completos;

VI – quantidade de unidades usuárias em cada categoria, por tipo de serviço prestado.

**§ 1º** Para fins deste Regulamento, o usuário, responsável pelo pagamento pecuniário dos serviços públicos de esgotamento sanitário, é a pessoa física ou jurídica proprietária, possuidora ou detentora do imóvel.

**§ 2º** Os dados cadastrais relativos aos usuários serão utilizados pelo prestador exclusivamente para os fins previstos neste Regulamento.

**§ 3º** O usuário deve informar corretamente e manter sempre atualizados os seus dados cadastrais junto ao prestador de serviços, com o intuito de evitar responsabilização indevida.

**Art. 21º** O prestador classificará a unidade usuária de acordo com a atividade nela exercida e com base em informações prestadas pelo usuário.

**§ 1º** Para fins de enquadramento tarifário, serão adotadas pelo prestador as seguintes categorias:

I – social: unidade usuária residencial habitada por família com reduzida capacidade de pagamento, segundo critérios de enquadramento definidos em resolução específica;

II – residencial: unidade usuária utilizada para fins de moradia;

III – comercial, serviços e outras: unidade usuária utilizada para comercialização de produtos, prestação de serviços ou desenvolvimento de atividades não contempladas em outras categorias;

IV – industrial: unidade usuária utilizada para o exercício de atividade industrial, conforme definição do Instituto Brasileiro de Geografia e Estatística - IBGE;

V – pública: unidade usuária utilizada para o exercício de atividade de órgão ou entidade da administração direta e indireta, incluindo ainda as seguintes atividades,

Execução:



Realização:



desde que legalmente identificadas como sem fins lucrativos: hospital, asilo, orfanato, creche e albergue.

§ 2º O prestador de serviços manterá cadastro comercial dos usuários e realizará a medição do uso e faturamento destas.

§ 3º Ficam incluídas na categoria industrial ligações temporárias para construção de edificação.

§ 4º Após a conclusão da construção, a edificação deverá ser recadastrada e cada unidade usuária enquadrada em uma das categorias descritas no §1º.

§ 5º Quando em uma mesma unidade usuária houver mais de uma utilização e não for possível a individualização do fornecimento, o prestador enquadrará a unidade de acordo com o uso preponderante de água.

§ 6º O prestador informará ao usuário que a alteração da atividade exercida pode resultar em reclassificação de categoria, sendo de responsabilidade do usuário qualquer declaração falsa ou omissão de dados.

§ 7º A reclassificação de categoria da unidade usuária por iniciativa do prestador terá efeito para fins de faturamento 30 (trinta) dias após comunicação ao usuário, cabendo contestação.

§ 8º O prestador, em casos de erro de classificação da unidade usuária decorrente de fato de sua exclusiva responsabilidade, ressarcirá ao usuário os valores faturados cobrados a maior.

§ 9º A reclassificação não tem efeito retroativo, exceto na hipótese prevista no § 8º deste artigo e no caso de declaração falsa ou omissão de dados por parte do usuário.

## CAPÍTULO II

### DA SOLICITAÇÃO DE SERVIÇOS

#### Seção I

#### Do Pedido de Ligação

Execução:



Realização:



**Art. 22º** O pedido de ligação de esgoto é um ato do interessado, que deverá apresentar ou informar o número da carteira de identidade ou outro documento de identificação válido que a substitua, o número do Cadastro de Pessoa Física – CPF, ou, no caso de pessoa jurídica, o número do Cadastro Nacional de Pessoa Jurídica – CNPJ, por meio do qual solicita ao prestador o respectivo serviço público.

**§ 1º** O interessado deverá também:

I – apresentar os documentos previstos no *caput* deste artigo para efetivação da ligação;

II – fornecer informações referentes à natureza da atividade a ser desenvolvida no imóvel e, caso exista mais de uma unidade usuária, informar a natureza da atividade de cada unidade;

III – apresentar licença emitida por órgão responsável, quando a futura unidade usuária localizar-se em área onde não é permitido o parcelamento do solo urbano, ou com restrição à ocupação, ou, ainda, de interesse e preservação ambiental.

IV – participar financeiramente dos investimentos destinados à efetivação das ligações, na forma prevista nos artigos 27, 35 e 42 deste Regulamento; e

V – em caso de extensão de rede pública a ser executada por particular, este deverá obter aprovação do projeto, antes do início das obras, junto ao prestador que deverá fiscalizar sua execução.

VI – quando pertinente, apresentar em documento hábil, a anuência do terceiro que seja proprietário do terreno pelo qual passará a tubulação necessária para a prestação dos serviços.

**§ 2º** Para fins de alteração da titularidade, o prestador pode solicitar apresentação de documento que comprove a propriedade, posse ou detenção do imóvel.

**§ 3º** Quando da efetivação da ligação, o prestador informará ao usuário o enquadramento tarifário de cada unidade usuária e, no caso de existência de unidade da categoria residencial, sobre as condições para a obtenção dos benefícios decorrentes de tarifa social.

§ 4º A partir da data de ligação, o usuário assume a responsabilidade pelo pagamento das respectivas faturas.

§ 5º O solicitante arcará com o custo referente à aquisição e à montagem, em local apropriado e atendidos os requisitos técnicos definidos pelo prestador, da construção das instalações prediais de esgotamento sanitário até o ponto de coleta de esgoto, de acordo com as normas de instalações prediais de esgoto sanitário da ABNT.

**Art. 23º** Excetuados os casos previstos nas normas do titular e de meio ambiente, toda edificação permanente urbana será conectada às redes públicas de esgotamento sanitário disponíveis, nos termos do artigo 45 da Lei Federal nº 11.445, de 2007, e artigo 11º do Decreto Federal nº 7.217, de 2010.

§ 1º O prestador deverá enviar comunicação aos usuários dos imóveis sobre a disponibilidade das redes para a realização das ligações.

§ 2º O usuário dispõe de um prazo máximo de 90 (noventa) dias, a contar da comunicação do prestador, para solicitar as ligações de esgoto prevista no parágrafo anterior.

§ 3º Decorrido o prazo de 90 (noventa) dias contados da comunicação, o prestador fornecerá ao titular dos serviços a relação dos imóveis que não aderiram às redes, estando seus proprietários sujeitos às sanções previstas em legislação municipal.

§ 4º Os contratos de concessão ou de programa deverão prever a obrigatoriedade da adesão às redes públicas de esgotamento sanitário.

**Art. 24º** A ligação de esgoto não será efetuada se houver lançamento direto na rede de esgoto de águas pluviais e/ou efluente proveniente de cozinha ou tanque, sem passar por caixa de gordura dotada de sifão.

## Seção II

### Dos Contratos

**Art. 25º** A relação entre o prestador e o usuário rege-se por Contrato de Adesão ou por Contrato de Prestação de Serviço redigido em fonte de tamanho 12 (doze), com

destaque para as cláusulas restritivas de direito e cuja cópia será encaminhada ao usuário.

**§ 1º** A celebração de Contrato de Prestação de Serviço é obrigatória nos seguintes casos:

I – para atendimento a grandes usuários;

II – para atendimento à Administração Pública;

III – quando os efluentes não domésticos, por suas características, não puderem ser lançados *in natura* na rede de esgoto;

IV – quando houver participação financeira do interessado.

**§ 2º** O Contrato de Prestação de Serviço conterá, além das cláusulas essenciais aos contratos administrativos:

I – identificação do usuário e dos pontos de recepção de esgoto;

II – previsão de volume de esgoto a ser coletado;

III – condições de revisão, para mais ou para menos, do volume de esgoto a ser coletado;

IV – data de início da prestação dos serviços e o prazo de vigência; e

V – critérios de rescisão.

**§ 3º** O conteúdo mínimo do contrato de adesão deverá ser previamente estabelecido pelo Ente Regulador.

### Seção III

#### Dos Pontos de Coleta

**Art. 26º** São de responsabilidade do prestador as unidades componentes do sistema de esgoto a partir do ponto de coleta de esgoto.

§ 1º No caso em que a instalação predial do usuário atravessasse outro imóvel, o de coleta de esgoto será o limite da via pública.

§ 2º Em caso de rede em interior de quarteirão, quando não pertencente ao sistema público, a operação e a manutenção dos componentes da rede interna serão de responsabilidade dos usuários.

§ 3º É facultado ao prestador de serviços, quando solicitado pelo usuário, prestar suporte técnico operacional na rede em interior de quarteirão, quando não pertencer ao sistema público.

§ 4º As redes construídas sob as calçadas e áreas públicas serão consideradas, sob o aspecto de operação e manutenção, como pertencentes ao sistema público de esgotamento sanitário.

§ 5º Caberá ao prestador de serviços instruir os usuários sobre o uso adequado e racional de redes em interior de quarteirão.

#### Seção IV

#### Dos Ramais Prediais de Esgoto

**Art. 27º** A ligação definitiva, especificada no art. 37 deste Regulamento, para o atendimento ao usuário e o respectivo ramal predial serão executados pelo prestador.

§ 1º Os custos correspondentes podem ser cobrados do usuário, exceto para ligação definitiva de esgoto exclusivamente residencial.

§ 2º Em caso de cobrança pela ligação, o valor será registrado em conta contábil específica e não será, em nenhuma hipótese, objeto de remuneração tarifária nem de indenização ao término da concessão.

**Art. 28º** A substituição ou remanejamento de ramal predial será realizado sem ônus para o usuário, exceto quando solicitado por este.

**Art. 29º** O prestador de serviços deverá reparar os danos causados por intervenção de terceiros nos sistemas públicos de esgotamento sanitário e nos respectivos



ramais prediais, cabendo-lhe acionar os meios necessários para a obtenção do ressarcimento pelos custos incorridos.

**Parágrafo único** Os ressarcimentos deverão ser registrados em conta contábil específica.

**Art. 30º** A recomposição de muros, passeios e revestimentos derivada de obras ou serviços realizados pelo prestador será de sua inteira responsabilidade, em conformidade com o código de posturas do município, no que couber.

**Art. 31º** No caso de utilização da rede coletora de esgotamento sanitário para esvaziar piscina, o usuário deverá consultar o prestador quanto à vazão máxima de escoamento permitida.

**Art. 32º** No caso de edificação ou parte de edificação sem condições de escoamento do esgoto por gravidade, a estação elevatória necessária para o esgotamento em rede coletora será construída e operada pelo usuário, de acordo com normas estabelecidas pelo prestador.

**Art. 33º** Não é permitido despejar na rede coletora de esgoto, sem tratamento prévio, efluente não doméstico que contenha substância que, por sua natureza, possa danificá-la, obstruí-la, ou interferir no processo de depuração de estação de tratamento de esgoto ou causar dano ao meio ambiente, ao patrimônio público ou a terceiro.

§ 1º O efluente não doméstico, para ser lançado diretamente na rede coletora de esgoto, deverá obedecer a características biológicas e físico-químicas definidas em norma específica do prestador, homologada pelo Ente Regulador.

§ 2º Constatado que o efluente não doméstico não atende as normas específicas para o lançamento na rede pública de esgoto, a autoridade ambiental competente deverá ser informada pelo prestador.

**Art. 34º** O pedido de supressão de ramal de esgoto feito por usuário apenas será atendido caso venha acompanhado da concordância dos órgãos de saúde pública e de meio ambiente competentes.

## Seção V

### Da Ligação Temporária

**Art. 35º** A ligação temporária destina-se ao fornecimento dos serviços públicos de esgotamento sanitário a canteiro de obra, feira, circo, exposição, parque de diversão, evento e outras atividades de caráter temporário e de duração definida.

§ 1º O interessado deverá declarar o prazo e o uso previstos para a ligação temporária.

§ 2º As ligações temporárias terão duração de até 6 (seis) meses, podendo ser prorrogadas, a critério do prestador, mediante solicitação formal do usuário.

§ 3º Os custos derivados da ligação e do desligamento serão sustentados pelo usuário, sendo considerados como tais as despesas relativas à mão-de-obra, transporte e materiais utilizados, exceto os reaproveitáveis.

§ 4º O prestador poderá exigir, a título de garantia, o valor de até 3 (três) faturas com base no volume presumido de esgotamento sanitário calculado no ato da solicitação, cujo acerto será acordado entre as partes.

§ 5º Os serviços prestados por meio de ligação temporária poderão ser objeto de Contrato de Prestação de Serviço.

**Art. 36º** Em ligação temporária destinada a canteiro de obra, o ramal predial poderá ser dimensionado de modo a ser também utilizado para a ligação definitiva.

**Parágrafo único** Os custos das ligações temporárias de esgoto destinadas a canteiro de obras serão de responsabilidade do prestador se dimensionadas para o uso definitivo exclusivamente residencial.

## Seção VI

### Da Ligação Definitiva

**Art. 37º** A ligação definitiva destina-se ao fornecimento dos serviços públicos de esgotamento sanitário para edificações em caráter permanente.

**Art. 38º** A ligação definitiva dos serviços públicos de esgotamento sanitário será atendida desde que o interessado tenha cumprido as exigências estabelecidas no art. 22 desse Regulamento e tenha efetuado, nos casos previstos, o pagamento das despesas decorrentes da ligação e atendidas as especificações técnicas do prestador.

**Art. 39º** O prestador, quando solicitado, informará ao interessado a capacidade de suprimento da rede pública de esgotamento sanitário.

**Art. 40º** Para cada edificação deve ser instalada uma única ligação para o esgotamento sanitário, mesmo que abrangendo categorias de uso distintas.

**Parágrafo único** Em edificação com mais de uma unidade usuária, os serviços de esgotamento sanitário poderão ser prestados através de mais de um ramal predial de esgoto, desde que economicamente viável e tecnicamente possível.

**Art. 41º** Quando o usuário promover o desmembramento das respectivas instalações prediais das unidades usuárias atendidas pela ligação existente, o prestador providenciará a individualização da prestação dos serviços, desde que economicamente viável e tecnicamente possível observada a legislação municipal vigente.

**Art. 42º** O prolongamento de rede pública para atender pedido de ligação definitiva de esgoto até 25 (vinte e cinco) metros de extensão por ligação em área urbana e 40 (quarenta) metros por ligação em área rural será atendido pelo prestador sem ônus para o solicitante, exceto quando comprovada a inviabilidade técnica ou localizado em áreas não regularizadas pelo município.

**§ 1º** A distância do prolongamento será medida da extremidade da rede pública mais próxima até a linha perpendicular ao padrão de ligação a ser instalado, respeitado o traçado das vias públicas.

**§ 2º** No caso de prolongamento de rede para atendimento de mais de uma ligação, a distância será medida da extremidade da rede pública mais próxima até a linha perpendicular ao padrão de ligação da edificação mais distante, respeitado o traçado das vias públicas.

**Art. 43º** O prolongamento de rede de abastecimento de esgotamento sanitário acima das distâncias definidas no art. 42 e que não constar de cronograma de implantação ou de programa de expansão do prestador será executado com participação financeira do interessado que a solicitar.

§ 1º A definição dos valores excedentes a serem arcados pelo prestador e pelo interessado se dará por norma específica do prestador, homologada pelo Ente Regulador.

§ 2º O prolongamento de rede para ligação, previsto no *caput*, será atendido se o interessado aprovar o orçamento e cronograma de execução apresentados pelo prestador e efetuar o pagamento das despesas decorrentes.

§ 3º As instalações resultantes da obra referida no *caput* passarão a integrar a rede pública de esgotamento sanitário, sem qualquer ressarcimento ao interessado.

§ 4º O valor referente à participação financeira do interessado será registrado em conta contábil específica e não será, em nenhuma hipótese, objeto de remuneração tarifária nem de indenização ao término da concessão.

§ 5º No caso de rede construída pelo interessado em receber a prestação dos serviços, os respectivos projeto e orçamento devem ser aprovados pelo prestador, que será responsável pela fiscalização da obra.

§ 6º Na ocorrência da situação prevista no § 5º, o interessado receberá o valor da parcela do investimento de responsabilidade do prestador em até 30 (trinta) dias após a recepção das instalações, ou conforme estabelecido em acordo previamente firmado entre as partes.

§ 7º O previsto no § 5º também se aplica à prestação dos serviços de esgotamento sanitário em conjunto habitacional de iniciativa da administração direta ou indireta dos poderes públicos.

§ 8º Na hipótese do § 5º, o prestador será responsável pela execução de qualquer alteração ou adequação que não tenha sido tempestivamente indicada na fase de aprovação do projeto ou fiscalização da obra.

§ 9º O previsto neste artigo não se aplica a loteamentos.

**Art. 44º** Nos casos de reforma ou ampliação de edificação já ligada às redes públicas de esgotamento sanitário, o prestador poderá manter o mesmo ramal predial existente, desde que atenda adequadamente à edificação.

## Seção VII

### Da Ligação em Loteamento, Condomínio Horizontal e Similares

**Art. 45º** A operação e manutenção das redes internas de esgoto de condomínio ou conjunto habitacional serão de responsabilidade do usuário.

**Parágrafo Único** O prestador poderá firmar contrato para a operação e manutenção das redes internas de esgoto de condomínio ou conjunto habitacional, assumindo as responsabilidades originalmente do usuário.

**Art. 46º** Em loteamentos e empreendimentos similares, o projeto da infraestrutura de esgotamento sanitário deverá ser antecipadamente aprovado pelo prestador.

§ 1º O projeto deverá incluir a totalidade das especificações técnicas e não poderá ser alterado no curso da implantação sem prévia aprovação do prestador.

§ 2º A execução das obras será fiscalizada pelo prestador.

§ 3º As instalações e equipamentos que integram os sistemas de esgotamento sanitário serão incorporados sem ônus ao sistema público, com registro em conta contábil específica, não sendo objeto de remuneração tarifária nem de indenização ao término da concessão.

§ 4º O prestador não aprovará projeto do sistema de esgotamento sanitário para empreendimentos projetados e implantados em desacordo com a legislação.

**Art. 47º** Os serviços de esgotamento sanitário em condomínio horizontal poderão ser prestados:

I – individualmente a cada imóvel, desde que atendidos os requisitos técnicos; ou

II – ao conjunto dos imóveis, cabendo aos proprietários ou à administração do condomínio a operação e a manutenção das instalações internas de esgoto.

**Art. 48º** Sempre que for ampliado o loteamento em condomínio, o investimento em expansão dos sistemas públicos correrá por conta do incorporador.

**Art. 49º** Na regularização fundiária de interesse social, declarada por lei, o prestador é responsável pela implantação e manutenção das redes de abastecimento de esgotamento sanitário.

**Art. 50º** Nos condomínios em que não houver medição individualizada de uso de água e de esgotamento sanitário das unidades usuárias, o usuário responsável pelo pagamento dos serviços é o condomínio ou o empreendedor, no caso de conjunto habitacional ainda não ocupado.

**Parágrafo único** Será considerado, para fins de faturamento, o número total de unidades usuárias, independentemente de ocupação.

## Seção VIII

### Dos Prazos e Condições Para Execução da Ligação de Esgoto

**Art. 51º** A ligação, precedida de vistoria, será realizada dentro dos seguintes prazos, salvo o disposto nos artigos 42, 43 e 52 deste Regulamento:

I – em área urbana: 7 (sete) dias úteis, contados a partir da data de aprovação das instalações ou da liberação para realização da obra pelo poder executivo municipal;  
e

II – em área rural: 10 (dez) dias úteis, contados a partir da data de aprovação das instalações.

**§ 1º** A vistoria destina-se a verificar a adequação do padrão de ligação, os dados cadastrais constantes do pedido de ligação e, se for o caso, aprovar as instalações.

**§ 2º** A vistoria deverá ocorrer no prazo de até 3 (três) dias úteis em áreas urbanas e até 5 (cinco) dias úteis em áreas rurais, a contar da comunicação pelo usuário sobre o atendimento das providências constantes no parágrafo anterior.

§ 3º O prestador arcará com os custos de execução da primeira vistoria.

§ 4º Caso a vistoria indique inadequação das instalações prediais, o prestador informará, de forma detalhada e por escrito, as medidas corretivas necessárias, com menção da justificativa técnica e da base legal que as fundamentam.

**Art. 52º** O prazo para início e conclusão das obras e serviços a cargo do prestador será suspenso quando:

I – o interessado não apresentar as informações que lhe couber;

II – as informações prestadas pelo interessado indicarem que as instalações prediais são inadequadas;

III – não for obtida licença, autorização ou aprovação do órgão competente;

IV – não for outorgada servidão de passagem ou não houver via de acesso para a execução dos trabalhos; e

V – em função da ocorrência de caso fortuito ou força maior.

§ 1º Havendo suspensão da contagem do prazo, o usuário deverá ser informado.

§ 2º Os prazos continuarão a correr após cessado o fato que deu origem à suspensão.

**Art. 53º** O pedido de ligação, no caso de edificação situada em área com restrição de ocupação, somente será atendido mediante a manifestação da autoridade competente ou por determinação judicial.

**Art. 54º** Em se tratando de chafariz, lavanderia comunitária, banheiro, praça ou jardim públicos, considera-se usuário o órgão público que solicitou a ligação.

**Art. 55º** Somente terão acesso aos serviços de esgotamento sanitário barracas, quiosques, trailers e outros, fixos ou ambulantes, após a apresentação da licença de localização expedida pelo órgão competente.

## CAPÍTULO III

### DA DETERMINAÇÃO DO VOLUME UTILIZADO DE ÁGUA E DO FATURAMENTO

#### Seção I

##### Do Faturamento Pelos Serviços Prestados

**Art. 56º** Somente poderá ser cobrada tarifa pelo serviço efetivamente prestado, salvo a tarifa mínima pela disponibilidade do serviço para unidade usuária.

**Parágrafo único** O faturamento pode ser integralmente suspenso em caso de interrupção dos serviços solicitada pelo usuário.

**Art. 57º** O uso faturado de esgoto corresponde ao uso faturado de água, exceto:

I – quando houver volume escoado de esgoto medido por instrumento homologado pelo INMETRO.

II – quando houver uso de água oriunda de fonte própria escoada pela rede de esgoto;

III – em caso de usuário industrial que utiliza água como insumo ou em casos em que houver comprovação de que menos de 50% da água proveniente de sistema público de abastecimento de água escoar pela rede de esgoto.

§ 1º No caso do inciso I, o uso faturado de esgoto corresponde ao volume escoado de esgoto apurado, salvo quando previsto volume mínimo ou em contrato de prestação de serviço.

§ 2º No caso do inciso II, o prestador estimará o volume de água da fonte própria de abastecimento ou instalará medidor para este fim, a critério do usuário, e somará este volume ao volume utilizado de água proveniente de sistema público para determinação do uso faturado de esgoto.

§ 3º No caso do inciso III, o uso faturado de esgoto pode ser inferior ao volume utilizado de água por acordo entre prestador e usuário.



**Art. 58º** Quando o usuário formalizar questionamento acerca dos valores faturados a cobrança da fatura ficará suspensa até a solução da reclamação.

**Parágrafo único** Caso haja suspensão da cobrança e após esclarecido o questionamento, o prestador emitirá nova fatura, sem custo para o usuário, com antecedência mínima de 5 (cinco) dias para o vencimento.

**Art. 59º** Em caso de pagamento em duplicidade da fatura, o valor será devolvido nos termos do art. 6º, parágrafo único deste Regulamento.

**§ 1º** O prestador deverá criar processo de identificação de ocorrência de pagamento em duplicidade.

**§ 2º** Será considerado erro injustificável a não efetivação da devolução a que se refere este artigo no prazo fixado no *caput*, ensejando o pagamento em dobro do valor da devolução devida.

## Seção II

### Da Determinação do Volume Utilizado de Água

**Art. 60º** O volume utilizado de água é o uso medido, indicado pela diferença entre duas leituras consecutivas do hidrômetro, exceto quando não for possível a realização da leitura ou em caso de sua inconsistência.

**§ 1º** Nos casos excepcionais mencionados no *caput*, o volume utilizado de água será preferencialmente calculado com base em uso médio, que é o volume estimado pela média dos volumes utilizados de água dos últimos 12 (doze) ciclos de faturamento disponíveis.

**§ 2º** Caso não haja histórico de volumes utilizados de água do usuário, deve-se adotar, em substituição ao uso médio, os seguintes critérios de apuração de uso, nesta ordem:

I – uso medido imediatamente posterior à regularização da medição, com o mínimo de 7 (sete) dias de medição completos e consecutivos, proporcionalmente a 30 dias;

II – uso presumido.

§ 3º Nos casos de impedimento de acesso ao hidrômetro, os acertos do volume utilizado de água e a retificação do faturamento relativo ao período em que não foi realizada leitura serão efetivados na fatura subsequente à remoção do impedimento, considerando-se o volume utilizado médio nos meses sem leitura e respeitando a base mensal de faturamento.

**Art. 61º** O prestador efetuará a leitura e o faturamento em intervalo superior a 26 (vinte e seis) dias e inferior a 34 (trinta e quatro) dias, de acordo com calendário e cronograma anual que devem ser publicados no site do prestador.

§ 1º O prestador organizará e manterá atualizado o calendário das respectivas datas fixadas para a leitura do hidrômetro, envio e vencimento da fatura.

§ 2º A modificação das datas fixadas para a leitura programada dos hidrômetros deverá ser comunicada ao usuário por escrito, com no mínimo 10 (dez) dias de antecedência, exceto em situações excepcionais.

§ 3º A modificação necessária e não prevista na data fixada para a leitura do hidrômetro não implicará em antecipação de vencimento da fatura.

**Art. 62º** A leitura inicial do hidrômetro não contemplará período superior a 39 (trinta e nove) dias.

§ 1º Havendo necessidade de remanejamento de rota ou reprogramação do calendário de leitura, a leitura subsequente deve respeitar o período definido no caput deste artigo, devendo o prestador comunicar o fato, por escrito, ao usuário.

§ 2º Quando a leitura do hidrômetro contemplar período inferior a 15 dias, não poderá haver faturamento com tarifa de disponibilidade ou por consumo mínimo.

§ 3º Em caso da existência de consumo mínimo, o faturamento deverá ser proporcional ao volume utilizado de água apurado.

**Art. 63º** Na falta de leitura final do hidrômetro, o volume utilizado de água, havendo concordância do usuário, poderá ser calculado com base no uso médio proporcionalmente ao número de dias desde a última leitura e a data do pedido de desligamento.

**Parágrafo único** O prestador poderá aceitar a leitura do hidrômetro informada pelo usuário como leitura final.

**Art. 64º** Serão admitidas soluções alternativas para leitura e faturamento em localidades com até 1.000 (mil) ligações, desde que homologadas pelo Ente Regulador.

**Art. 65º** Em agrupamento de edificações ou em edificações com mais de uma unidade usuária dotados de um único hidrômetro, o volume utilizado de água de cada unidade usuária será apurado pelo resultado da divisão entre o volume utilizado de água total e o número de unidades.

### Seção III

#### Da Tarifa

**Art. 66º** O valor da tarifa, a pauta tarifária, os critérios para a realização de reajuste ou revisão tarifária serão estabelecidos pelo Ente Regulador em resolução específica por prestador.

**Art. 67º** O prestador adotará os subsídios tarifários e não tarifários determinados pelo Ente Regulador.

**Art. 68º** O prestador de serviços poderá conceder descontos tarifários a determinado grupo de usuários.

**§ 1º** Os critérios para definição dos grupos serão submetidos ao Ente Regulador para homologação.

**§ 2º** É vedada concessão de desconto a usuário específico.

**§ 3º** É vedada a concessão de descontos a usuários inadimplentes com o prestador.

**§ 4º** O desconto concedido não será considerado para a conformação da tarifa e não respaldará, em nenhuma hipótese, pleito de reajuste ou revisão tarifária.

**Art. 69º** Não serão admitidas isenções totais de pagamento de faturas.

## Seção IV

### Da Fatura

**Art. 70º** A cobrança dos serviços públicos de esgotamento sanitário, bem como de serviço não tarifado, será realizada por meio de fatura.

§ 1º A fatura será apresentada ao usuário de acordo com o calendário de leitura e de faturamento elaborado pelo prestador.

§ 2º O prestador oferecerá ao usuário, para escolha, no mínimo 6 (seis) datas de vencimento da fatura, distribuídas ao longo do mês.

§ 3º O usuário escolherá a data de vencimento da fatura por ocasião da realização do pedido de ligação ou quando desejar, observado o limite de 3 (três) alterações por ano civil.

§ 4º O prestador emitirá segunda via da fatura, sem ônus para o usuário, no caso de problema na emissão ou no envio da via original.

**Art. 71º** O calendário de faturamento será fixado de maneira a manter o máximo de doze faturas por ano.

**Parágrafo único** Em função de ajuste no calendário de faturamento, o prestador poderá projetar o volume com base no uso médio por até três faturas.

**Art. 72º** As faturas devem ser entregues com antecedência mínima, em relação à data de vencimento, de:

I – 10 (dez) dias para usuários com unidades das categorias social, residencial e pública; e

II – 5 (cinco) dias para usuários que tiverem apenas unidades das categorias comercial e industrial.

**Parágrafo único** Nos casos de desligamento promovido por solicitação do usuário, a fatura referente ao uso final vencerá no quinto dia útil após a data de emissão.

**Art. 73º** A fatura deverá conter obrigatoriamente as seguintes informações:

Execução:



Realização:



- I – nome do usuário;
- II – número de identificação do usuário;
- III – enquadramento tarifário da(s) unidade(s) usuária(s);
- IV – endereço do usuário;
- V – número do hidrômetro;
- VI – leitura anterior e atual do hidrômetro;
- VII – data da leitura anterior e atual;
- VIII – data prevista para próxima leitura;
- IX – volume utilizado de água no período;
- X – informação a respeito do critério de determinação do volume utilizado de água caso não se utilize o uso medido;
- XI – data da emissão, da apresentação e do vencimento da fatura;
- XII – histórico do volume utilizado de água nos últimos 12 (doze) meses e o uso médio, calculado pela média atualizada dos últimos 12 (doze) meses disponíveis;
- XIII – discriminação dos serviços prestados, com seus respectivos valores, inclusive mediante descrição das atividades executadas no âmbito do serviço de esgotamento sanitário, nos termos do artigo 9º do Decreto Federal nº 7.217, de 2010;
- XIV – detalhamento do faturamento por categoria e faixas de consumo, com usos faturados de esgoto, tarifas aplicadas, bem como os valores relativos às tarifas mínimas pela disponibilidade, quando houver;
- XV – descontos concedidos, quando houver;
- XVI – descrição dos tributos incidentes sobre o faturamento;
- XVII – multa, juros e atualização monetária;
- XVIII – valor total a pagar;

XIX – números de atendimento telefônico do prestador, da Ouvidoria do prestador, quando houver, da Ouvidoria do Ente Regulador, com tamanho de fonte regressivo, nesta ordem, sendo os de contato com o prestador em negrito e em destaque;

XX – os endereços eletrônicos do prestador e do Ente Regulador;

XXI – identificação da existência de faturas vencidas e não pagas até a data;

XXII – percentual de reajuste ou revisão tarifário e a data de início de sua vigência.

**§ 1º** É vedada a cobrança na fatura de serviço não diretamente ligado à atividade, exceto a cobrança decorrente de doação ou pela prestação de natureza assistencial, social, educacional ou de saúde, quando autorizada pelo usuário.

**§ 2º** O pagamento de uma fatura não implicará na quitação de eventuais débitos anteriores.

**§ 3º** No caso de não quitação da fatura, o aviso do débito pendente deverá constar da fatura subsequente.

**Art. 74º** O prestador deverá encaminhar ao usuário declaração de quitação anual de débitos nos termos da Lei Federal nº 12.007, de 2009 por ocasião do encaminhamento da fatura a vencer no mês de maio do ano seguinte ou no mês subsequente à completa quitação dos débitos do ano anterior ou dos anos anteriores.

**Parágrafo único** O usuário que não for mais titular da fatura, quando da emissão da declaração de quitação anual de débitos, pode solicitá-la ao prestador de serviço.

**Art. 75º** É facultado ao prestador incluir na fatura outras informações pertinentes aos serviços prestados, tais como campanha de educação sanitária e de conservação e preservação ambiental, desde que não interfiram no fornecimento das informações obrigatórias, sendo vedada, em qualquer hipótese, a veiculação de mensagem político-partidária, de propaganda comercial e de natureza religiosa.

**Art. 76º** A fatura poderá ser cancelada ou alterada a pedido do usuário ou por iniciativa do prestador, nos seguintes casos:

I – desocupação de imóvel;

II – demolição de imóvel;

III – fusão de unidades usuárias;

IV – destruição total ou parcial do imóvel em virtude de incêndio, alagamento ou outra causa qualquer que inviabilize seu uso.

## Seção V

### Do Inadimplemento

**Art. 77º** A suspensão da prestação dos serviços por inadimplemento do usuário, precedida de notificação, ocorre pelo:

I – não pagamento da fatura relativa à prestação do serviço público de esgotamento sanitário;

II – não pagamento de serviço não tarifado, previsto no art. 87 deste Regulamento;

**§ 1º** A suspensão dos serviços não será promovida de sexta-feira a domingo, na véspera e em feriado nacional, estadual ou municipal.

**§ 2º** A suspensão do serviço de esgotamento sanitário apenas será permitida em caso de usuário inadimplente, com fonte própria de abastecimento de água, que tenha acumulado volume de esgoto faturado e não pago superior a 1.000 m<sup>3</sup> (mil metros cúbicos).

**§ 3º** Na hipótese do § 2º, os órgãos competentes de meio ambiente e o titular do serviço devem ser informados em duas correspondências com comprovação de recebimento, a primeira com 90 (noventa) e a segunda com 30 (trinta) dias de antecedência da data prevista para a suspensão do serviço de esgotamento sanitário.

**§ 4º** Na hipótese do § 2º, o usuário deve ser notificado pelo prestador sobre a suspensão, e informado da comunicação aos órgãos ambientais e ao titular, através de correspondência específica com comprovação de recebimento, enviada com antecedência de 90 (noventa) dias da data prevista para a suspensão.

§ 5º O pagamento de fatura referente a período posterior não implica a quitação do débito que motivou a suspensão.

**Art. 78º** A suspensão dos serviços por inadimplemento do usuário que preste serviço de caráter essencial à população será comunicada com antecedência mínima de 60 (sessenta) dias ao Ente Regulador, que instituirá processo de mediação visando encontrar solução para o problema.

**Parágrafo único** São considerados serviços de caráter essencial:

I – creches, escolas e instituições públicas de ensino;

II – hospitais e atendimentos destinados à preservação da saúde pública;

III – estabelecimentos de internação coletiva.

**Art. 79º** O usuário tem o direito de comprovar quando efetivamente assumiu a ligação, eximindo-se da responsabilidade por débitos anteriores referentes ao imóvel em questão.

**Art. 80º** Na hipótese de atraso no pagamento da fatura emitida pelo prestador, faculta-se a cobrança de multa, atualização monetária com base na variação do IPCA e juros de mora de 1% (um por cento) ao mês, calculados *pro rata die*.

§ 1º Para a cobrança de multa, deve-se observar o percentual máximo de 2% (dois por cento).

§ 2º A multa e os juros de mora incidem sobre o valor total da fatura, excetuando-se:

I – as multas e os juros de períodos anteriores; e

II – os valores relativos às contribuições ou doações de interesse social.

§ 3º Havendo disposições contratuais pactuadas entre o prestador e usuário, estabelecendo condições diferenciadas, prevalece o pactuado, limitado ao estabelecido neste artigo.

§ 4º O usuário inadimplente não será inscrito em serviço de proteção ao crédito.



§ 5º O pagamento de uma fatura não implicará na quitação de eventuais débitos anteriores.

§ 6º A falta de recebimento da fatura não desobriga o usuário de seu pagamento.

**Art. 81º** O prestador poderá parcelar o débito existente decorrente da prestação dos serviços públicos de abastecimento de esgotamento sanitário, segundo critérios estabelecidos em normas internas, firmando com o usuário um acordo de pagamento de dívida que estabelecerá, no mínimo, a forma de cobrança e seu respectivo valor.

**Parágrafo único** Os termos do acordo de pagamento de dívida referentes a multa, juros e atualização monetária devem ser limitados ao estabelecido no art. 80 deste Regulamento.

**Art. 82º** Quando houver débitos decorrentes da prestação dos serviços públicos de esgotamento sanitário, o prestador pode condicionar à quitação dos referidos débitos:

I – a ligação ou alteração da titularidade solicitada por quem tenha débitos no mesmo ou em outro local de sua área de concessão; e

II – a religação, o aumento de vazão, a alteração contratual, a contratação de fornecimentos especiais ou de serviços, quando solicitados por usuário que possua débito com o prestador no imóvel para o qual está sendo solicitado o serviço.

**Parágrafo único** O prestador não pode condicionar os atendimentos previstos nos incisos I e II à quitação de débito não autorizado pelo usuário ou de débito pendente em nome de terceiro.

## Seção VI

### Da Compensação

**Art. 83º** Em caso de ausência de emissão da fatura ou de emissão com valor incorreto sem culpa do usuário, o prestador deverá observar o seguinte procedimento:

I – faturamento a menor ou ausência de faturamento: providenciar a cobrança do usuário das quantias não recebidas, limitando-se aos últimos 3 (três) ciclos de faturamento;

II – faturamento a maior: providenciar a devolução ao usuário das quantias recebidas indevidamente nas faturas imediatamente posteriores à constatação, observado o prazo de prescrição do Código Civil Brasileiro.

§ 1º Na hipótese do inciso I, o prestador deve parcelar o débito pelo dobro do período apurado, incluindo as parcelas nas faturas subsequentes.

§ 2º No caso do inciso II, o prestador deve providenciar a devolução por valor igual ao dobro do que foi pago em excesso, salvo hipótese de engano justificável, acrescido de atualização monetária com base na variação do IPCA e de juros de 1% (um por cento) ao mês calculados *pro rata die*.

§ 3º Caso o valor a devolver seja superior ao valor da fatura, o crédito remanescente deve ser compensado nos ciclos de faturamento subsequentes.

§ 4º Quando houver solicitação específica do usuário, a devolução prevista no inciso II deve ser efetuada por depósito bancário identificado, ordem de pagamento ou pelo envio de cheque nominal no prazo de 10 (dez) dias úteis.

§ 5º O prestador deve informar ao usuário, por escrito, na fatura ou em correspondência específica, a diferença apurada e a descrição do ocorrido, assim como os procedimentos adotados para a compensação do faturamento.

§ 6º A diferença apurada deverá ser calculada em base mensal de faturamento.

**Art. 84º** O prestador de serviços deverá contar com sistema informatizado que permita a detecção da ocorrência de uso atípico, situação em que o volume utilizado no mês corrente ultrapassar a média dos 12 (doze) últimos volumes utilizados de água disponíveis em percentual definido na tabela do Anexo I deste Regulamento.

**Parágrafo único** Verificada a ocorrência de uso atípico, compete ao prestador informar ao usuário a situação na fatura corrente ou, imediatamente, por meio de correspondência.

**Art. 85º** Nos casos de uso atípico devido a vazamento oculto nas instalações internas do usuário e mediante a eliminação comprovada de irregularidade, o prestador aplicará, para fins de faturamento, uma redução sobre o uso medido, limitado a uma ocorrência a cada 12 meses.

§ 1º Para o faturamento de serviço de esgotamento sanitário, o uso faturado deve corresponder ao uso médio.

§ 2º Para obter a redução, o usuário deverá apresentar ao prestador declaração de ocorrência do vazamento oculto e as providências tomadas para o reparo, juntamente com documentos que as comprovem, tais como documento fiscal de materiais utilizados ou de serviço contratado, ou registro fotográfico do serviço.

§ 3º O prestador poderá solicitar permissão ao usuário para realizar vistoria no imóvel a fim de comprovar a ocorrência de vazamento oculto ou do respectivo reparo.

§ 4º O usuário que não permitir vistoria para verificação de ocorrência não terá direito à referida redução.

§ 5º O prestador não efetivará a redução se comprovada má-fé ou negligência relativa à manutenção das instalações prediais sob responsabilidade do usuário.

## Seção VII

### Da Cobrança por Serviço Não Tarifado

**Art. 86º** O prestador poderá cobrar, desde que requeridos ou previstos no art. 97 deste Regulamento, os valores compreendidos em “Tabela de Preços e Prazos de Serviços não Tarifados”, homologada pelo Ente Regulador.

§ 1º Caso o prestador disponha de serviço de religação de urgência, caracterizada pelo prazo máximo de 4 (quatro) horas entre o pedido e sua efetivação, este deverá:

I – informar ao usuário o valor a ser cobrado e os prazos vigentes para as religações normais e as de urgência; e

II – prestar o serviço a qualquer usuário nas localidades onde o procedimento for adotado.

§ 2º Se a religação de urgência não ocorrer no prazo previsto no § 1º, o serviço não poderá ser cobrado.

§ 3º A efetivação da cobrança por realização de qualquer serviço, exceto religação de urgência, obrigará o prestador a disponibilizá-lo em toda a sua área de concessão.

§ 4º O prestador deverá manter, por período mínimo de 12 (doze) meses, o registro do valor cobrado, do horário e data da solicitação e da execução do serviço, exceto de emissão de segunda via da fatura.

§ 5º A emissão de segunda via de fatura por sítio eletrônico não poderá ser cobrada do usuário.

§ 6º O prestador disponibilizará a “Tabela de Preços e Prazos de Serviços não Tarifados”, homologada pelo Ente Regulador, em seu sítio eletrônico.

## CAPÍTULO IV

### DAS RESTRIÇÕES À PRESTAÇÃO DOS SERVIÇOS

#### Seção I

#### Da Paralisação

**Art. 87º** O prestador, sempre que necessário, poderá paralisar a prestação de seus serviços em situações de emergência ou que atinjam a segurança de pessoas e bens ou quando houver necessidade de efetuar reparos, modificações ou melhorias de qualquer natureza nos sistemas.

§ 1º O prestador divulgará com antecedência mínima de 3 (três) dias, por intermédio dos meios de comunicação disponíveis no município, as paralisações programadas superiores a 12 (doze) horas.

§ 2º Em situação de emergência ou de calamidade pública, decorrente de casos fortuitos ou força maior, especialmente quando houver ameaça à integridade de

pessoas e bens, é dispensada a divulgação prevista no parágrafo anterior, mas o prestador divulgará a ocorrência imediatamente após identificada a área de abrangência e enviará ao Ente Regulador relatório circunstanciado sobre a ocorrência e suas causas.

**Art. 88º** No caso de paralisação do serviço com duração superior a 12 (doze) horas, o prestador de serviços deverá prover fornecimento de emergência aos usuários que prestem serviços essenciais à população, definidos no parágrafo único do art. 78 deste Regulamento.

**Parágrafo único** Quando houver paralisação dos serviços com duração superior a 12 (doze) horas, o prestador deverá comunicar à Ouvidoria do Ente Regulador, por correio eletrônico, as informações constantes no art. 89 deste Regulamento, em até 4 (quatro) horas da constatação do fato.

**Art. 89º** O prestador de serviços deverá manter banco de dados atualizado, contendo:

I – ocorrências de paralisações superiores a 12 (doze) horas, por município e localidade(s) afetada(s);

II – número de usuários e população afetada; e

III – duração da paralisação, com data, horário de início e encerramento das ocorrências.

## Seção II

### Da Suspensão

**Art. 90º** A prestação dos serviços poderá ser suspensa, a qualquer tempo, sem prejuízo de outras sanções, nos seguintes casos:

I – utilização de artifícios ou qualquer outro meio fraudulento ou, ainda, violação nos equipamentos de medição e lacres, com intuito de provocar alterações nas condições de abastecimento ou de medição;

II – revenda ou abastecimento de água a terceiros;

III – ligação clandestina ou religação à revelia do prestador;

IV – deficiência técnica ou de segurança das instalações do usuário que ofereça risco iminente de danos a pessoas ou bens;

V – quando a forma da utilização pelo usuário interferir no desempenho dos sistemas públicos de abastecimento de água e/ou de esgotamento sanitário; e

VI – lançamento de esgotos que exijam tratamento prévio na rede pública, após comunicação ao órgão ambiental competente.

**Art. 91º** Constatada suspensão indevida, o prestador:

I – efetuará a religação no prazo máximo de 12 (doze) horas, sem ônus para o usuário, a partir da constatação do prestador de serviços ou da reclamação do usuário, o que ocorrer primeiro;

II – creditará na fatura subsequente, a título de indenização ao usuário, valor que perfaça o dobro do faturamento referente ao período de suspensão calculado pelo uso médio, sem prejuízo do direito de ser ressarcido de eventuais perdas e danos devidamente comprovados.

### Seção III

#### Da Religação

**Art. 92º** Cessado o motivo da suspensão, o prestador restabelecerá os serviços em até 48 (quarenta e oito) horas, após solicitação pelo usuário.

**Parágrafo único** Correrá por conta do usuário o custo da religação, salvo a hipótese do art. 91.

### Seção IV

#### Das Situações Especiais

**Art. 93º** Em situações extraordinárias, quando for impossível ou economicamente inviável a aplicação dos critérios técnicos definidos para a prestação do serviço, o

prestador poderá propor solução especial, que somente será implantada após a homologação pelo Ente Regulador.

## CAPÍTULO V

### DAS CONDUTAS IRREGULARES DO USUÁRIO E DOS PROCEDIMENTOS PARA APLICAÇÃO DE SANÇÕES PELO PRESTADOR

#### Seção I

##### Da Constatação e da Apuração de Irregularidade

**Art. 94º** Havendo indício de utilização indevida dos serviços ou conduta irregular por parte do usuário com relação às instalações dos serviços de esgotamento sanitário, o prestador deve apurar e caracterizar a irregularidade, nos termos do presente Regulamento, antes de aplicar as sanções cabíveis.

**Art. 95º** Considera-se conduta irregular do usuário passível de sanção pelo prestador:

I – impedimento injustificado de acesso de funcionário do prestador, ou agente por ele autorizado, ao ramal predial ou à instalação de esgoto, após prévia comunicação;

II – violação, danificação, inversão, retirada ou extravio do medidor;

III – intervenção nos ramais prediais de esgoto ou no poço luminar, bem como na rede coletora e seus componentes;

IV – construção que venha prejudicar ou impedir o acesso ao ramal predial até as redes de esgoto localizadas em servidões ou faixas *non aedificandi*;

V – despejo de águas pluviais nas instalações ou nos ramais prediais de esgoto;

VI – lançamento na rede de esgoto de efluentes não domésticos que, por suas características, exijam tratamento prévio;

VII – derivação clandestina no ramal predial;

VIII – danificação das tubulações ou instalações dos sistemas públicos de esgoto;

Execução:



Realização:



IX – ligação clandestina à rede do prestador;

X – violação da suspensão do fornecimento da coleta de esgoto;

XI – não construção ou não utilização de caixa de gordura sifonada na instalação predial de esgoto, ou outras caixas especiais definidas em normas específicas; e

XII – prestação de informação falsa quando da solicitação de serviços ao prestador.

XIII – violação do lacre do hidrômetro ou do padrão.

**Parágrafo Único** É dever do usuário comunicar ao prestador de serviços quando verificar a existência de irregularidade na ligação de esgoto.

**Art. 96º** Uma vez constatado o cometimento de quaisquer das condutas descritas no artigo anterior, no Contrato de Adesão e demais dispositivos legais pertinentes, estará o infrator sujeito ao pagamento de multa e ao ressarcimento dos prejuízos arcados pelo prestador dos serviços.

§ 1º Os critérios para a definição da multa serão fixados em Resolução específica.

§ 2º O pagamento da multa não elide a irregularidade, ficando o usuário infrator obrigado a regularizar as obras ou instalações que estiverem em desacordo com as disposições do prestador de serviços, deste Regulamento ou outros estabelecidos pelo Ente Regulador, sem prejuízo das demais penalidades previstas em lei.

## Seção II

### Do Procedimento para a Caracterização da Irregularidade

**Art. 97º** Para apurar e caracterizar condutas irregulares por parte do usuário, aplicar as sanções cabíveis e cobrar valores devidos, o prestador deve adotar o seguinte procedimento:

I – emitir Termo de Ocorrência de Irregularidade – TOI, em formulário próprio, elaborado pelo prestador e homologado pelo Ente Regulador;

II – efetuar medição fiscalizadora quando julgar necessário;



III – elaborar relatório de avaliação técnica com base na fiscalização ou nos resultados da perícia, utilizando recursos de prova que possam caracterizar adequadamente a irregularidade, como fotos ou vídeos;

IV – uma vez apurada e caracterizada a conduta irregular, comunicar a irregularidade ao usuário, bem como a sanção cabível e eventual ressarcimento, preservado seu direito de defesa;

V – aplicar a sanção cabível e cobrar o ressarcimento relativo à irregularidade apurada e caracterizada, nos termos do presente Regulamento;

VI – em caso de reincidência devidamente comprovada da conduta irregular do usuário, no período de um ano, poderá o prestador cobrar em dobro os valores apurados relativos à irregularidade.

**§ 1º** Uma cópia do TOI deve ser entregue ao usuário ou àquele que acompanhar a inspeção, no ato da sua emissão, mediante recibo no caso de comprovação in loco, ou posteriormente, por meio de comprovação do recebimento, quando necessária avaliação técnica.

**§ 2º** Quando da recusa do usuário em receber a cópia do TOI e assinar o recibo, este pode ser enviado em até 30 (trinta) dias por qualquer modalidade que permita a comprovação do recebimento.

**§ 3º** A partir do recebimento do TOI, o usuário tem 15 (quinze) dias para apresentar recurso ao prestador ou informá-lo da sua opção pela perícia técnica, quando for o caso.

**§ 4º** Não havendo comprovação de recebimento do TOI pelo usuário no prazo de que trata o §2º, o prestador poderá estimar o consumo não faturado nos termos do art. 98 do presente Regulamento, resguardado o direito de defesa.

**§ 5º** Quando houver a necessidade de retirada do hidrômetro para realização da avaliação técnica, o prestador deve acondicioná-lo em invólucro específico lacrado no ato da retirada e entregar comprovante desse procedimento ao usuário ou àquele que acompanhar a inspeção.

§ 6º A avaliação técnica do hidrômetro pode ser realizada pelo laboratório do prestador ou de terceiro, desde que certificado como posto de ensaio autorizado pelo órgão metrológico ou entidade por ele delegada, preservado o direito do usuário requerer a perícia técnica de que trata o §3º deste artigo.

§ 7º Na hipótese do parágrafo anterior, o prestador deve comunicar ao usuário, por escrito, mediante comprovação, com pelo menos 10 (dez) dias de antecedência, o local, a data e a hora da realização da avaliação técnica, para que ele possa, caso deseje, acompanhá-la pessoalmente ou por meio de representante nomeado.

§ 8º O usuário pode solicitar, antes da data previamente informada pelo prestador, uma única vez, novo agendamento para realização da avaliação técnica do equipamento.

§ 9º Caso o usuário não compareça à data previamente informada, faculta-se ao prestador seguir cronograma próprio.

§ 10º O relatório de avaliação técnica deverá ser enviado ao usuário em até 30 (trinta) dias após a data de sua realização.

§ 11º O relatório de avaliação técnica deve conter, de forma compreensível e de fácil entendimento, os dados do padrão de medição utilizado, as variações verificadas, os limites admissíveis, a conclusão final e os esclarecimentos quanto à possibilidade de solicitação de outra avaliação, em até 30 (trinta) dias, junto ao órgão metrológico oficial.

§ 12º Caso tenha optado pela perícia e comprovada a irregularidade no hidrômetro, o usuário será responsável pelos custos de frete e da perícia técnica, devendo o prestador informá-lo previamente destes custos, sendo vedada a cobrança de outros custos.

§ 13º O prestador não deve cobrar a título de custo de frete de que trata o parágrafo anterior valor superior ao cobrado pela Empresa Brasileira de Correios e Telégrafos na modalidade “PAC”.

**Art. 98º** Quando comprovada a conduta irregular, para proceder ao cálculo do valor de recuperação de receita, o prestador deve apurar a diferença entre os valores

cobrados e aqueles que efetivamente deveriam ter sido pagos por meio de um dos critérios descritos nos incisos a seguir, nesta ordem:

I – volume utilizado de água apurado por medição fiscalizadora proporcional ao tempo de ocorrência da irregularidade;

II – média dos 3 (três) maiores valores disponíveis de volume utilizado de água ocorridos em até 12 (doze) ciclos completos de medição regular imediatamente anteriores ao início da irregularidade;

III – valor máximo de volumes utilizados de água dentre os ocorridos nos 3 (três) ciclos imediatamente posteriores à regularização da medição;

IV – uso presumido, na inviabilidade de utilização dos critérios anteriores, conforme metodologia homologada pelo Ente Regulador.

**Parágrafo único** O cálculo do valor devido por volume não faturado deve levar em conta a base mensal de faturamento.

### Seção III

#### Do Custo Administrativo

**Art. 99º** Nos casos em que a conduta irregular do usuário acarretar a realização de vistoria, de outro serviço ou ainda de instalação de equipamento do prestador, tais custos podem ser cobrados do usuário, segundo “Tabela de Preços e Prazos de Serviços não Tarifados” homologada pelo Ente Regulador, desde que os procedimentos descritos no art. 97º deste Regulamento sejam respeitados.

**Parágrafo único** Nos casos em que, por iniciativa do prestador, a instalação do hidrômetro ocorrer em área externa à propriedade, a responsabilidade por danos causados aos equipamentos não pode ser atribuída ao usuário, salvo nos casos de ação comprovada que lhe possa ser imputada.

## Seção IV

### Da Duração da Irregularidade

**Art. 100º** O período de duração da irregularidade, para fins de recuperação da receita, deve ser determinado tecnicamente ou pela análise do histórico dos volumes utilizados de água, respeitados os limites instituídos neste artigo, no caso de prática comprovada dos procedimentos irregulares previstos nos incisos II, III, VII, IX e X do art. 95 deste Regulamento.

**§ 1º** Na impossibilidade do prestador identificar o período de duração da irregularidade, mediante a utilização dos critérios citados no caput, o período de cobrança fica limitado a 6 (seis) ciclos imediatamente anteriores à constatação da irregularidade.

**§ 2º** A retroatividade de aplicação da recuperação da receita disposta no caput fica restrita à última inspeção nos equipamentos de medição do prestador, não considerados o procedimento de leitura regular ou outros serviços comerciais e emergenciais.

**§ 3º** Comprovado, pelo prestador ou pelo usuário, que o início da irregularidade ocorreu em período anterior à assunção da ligação pelo titular da fatura, a este somente devem ser atribuídas as diferenças apuradas no período sob sua responsabilidade, devendo a recuperação de receita ser calculada com volume utilizado de água apurado segundo critérios do art. 60 desta Regulamento.

**§ 4º** O prazo máximo de cobrança retroativa é de 36 (trinta e seis) meses.

## Seção V

### Das Diferenças Apuradas e da Cobrança de Valor Devido

**Art. 101º** Nos casos em que houver diferença a cobrar ou a devolver, o prestador deve informar ao usuário, por escrito, a respeito de:

I – irregularidade constatada;

II – memória descritiva dos cálculos do valor apurado referente às diferenças de volumes utilizados de água, de acordo com os critérios fixados neste Regulamento;

III – elementos de apuração da irregularidade, incluindo as informações da medição fiscalizadora, quando for o caso;

IV – critérios adotados na compensação do faturamento;

V – direito de reclamação previsto nos parágrafos 1º e 3º deste artigo; e

VI – detalhamento do cálculo do faturamento.

**§ 1º** Caso haja discordância em relação à cobrança ou devolução dos respectivos valores, o usuário pode apresentar reclamação, por escrito, ao prestador, em até 30 (trinta) dias.

**§ 2º** Na hipótese do § 1º, o prestador deve comunicar ao usuário, por escrito, no prazo de 10 (dez) dias úteis, o resultado da análise da reclamação, podendo enviar, se for o caso, a respectiva fatura de ajuste do faturamento, com vencimento previsto para, no mínimo, 5 (cinco) dias úteis.

**§ 3º** Persistindo a discordância em relação às providências adotadas, o usuário pode contatar a ouvidoria do prestador, quando houver, a qual deve instaurar processo para a sua apuração.

**§ 4º** A ouvidoria do prestador deve comunicar ao usuário, em até 30 (trinta) dias, as providências adotadas quanto às solicitações e reclamações recebidas, cientificando-o sobre a possibilidade de contatar diretamente a ouvidoria do Ente Regulador, caso persista a discordância.

**§ 5º** Na hipótese de ajuste de cobrança devido à reclamação do usuário, considerada procedente, e se a fatura contestada não tiver sido paga, o prestador deve cancelar a fatura contestada e providenciar emissão de nova fatura.

## CAPÍTULO VI

### DA EXTINÇÃO DA RELAÇÃO CONTRATUAL

**Art. 102º** A extinção da relação contratual entre o prestador e o usuário ocorre:

Execução:



Realização:



I - por ação do usuário, mediante pedido de desligamento do ramal predial de esgoto, nos termos do art. 34 deste Regulamento ou alteração do usuário contratante, observadas as obrigações previstas em contrato; e,

II – por ação do prestador, quando houver alteração do usuário contratante, ou quando concluído o prazo concedido para ligação temporária.

**§ 1º** Ocorrendo a extinção da relação contratual entre o prestador e o usuário, o prestador deve emitir e entregar ao usuário declaração de quitação de débito, nos termos do disposto no art. 74 deste Regulamento.

**§ 2º** No caso do usuário possuir fonte alternativa de água, o prestador fica impedido de efetuar o pedido de desligamento do serviço de esgoto, exceto nos casos previstos no art. 22 deste Regulamento.

## CAPÍTULO VII

### DISPOSIÇÕES TRANSITÓRIAS E FINAIS

**Art. 103º** Até que seja definida pelo Ente Regulador a tarifa mínima pela disponibilidade na estrutura tarifária relativa ao prestador, será mantido, em substituição, o procedimento de faturamento por consumo mínimo.

**Art. 104º** O prestador dos serviços públicos de abastecimento de esgotamento sanitário terá o prazo de 180 (cento e oitenta) dias, a partir do exercício de regulação pelo Ente Regulador, para se adequar ao disposto neste Regulamento ou, excepcionalmente, em prazo maior, desde que a solicitação seja tempestiva e justificada.

**Art. 105º** O cadastro de usuários deve estar vinculado ao CPF ou CNPJ do contratante, no prazo máximo de 24 (vinte e quatro) meses, a contar da publicação deste Regulamento.

**Art. 106º** O prestador deverá atender às exigências fixadas pelos órgãos ambientais para a qualidade dos efluentes de unidades de tratamento de esgoto sanitário.

**Art. 107º** As sanções e penalidades ao prestador pelo descumprimento deste Regulamento, observados os princípios constitucionais do contraditório e da ampla defesa, serão objeto de Resolução específica.

**Art. 108º** Se nos contratos de concessão ou de programa forem fixados prazos inferiores para a execução de serviços, os mesmos prevalecerão perante os prazos estabelecidos neste Regulamento.

ANEXO I

**Tabela 8.2 – Tabela das Variações-Limite para caracterização de uso atípico (conforme art. 85º)**

Categoria	Faixas de Consumo	Variação Limite		
Residencial e Social	0 – 3	75%		
	>3 – 6	60%		
	>6 – 10	50%		
	>10 – 15	40%		
	>15 – 20	35%		
	>20 - 40	35%	<b>Até 7 unidades</b>	<b>8 Unidades ou mais</b>
	>40 – 100		30%	60%
	>100 – 300		25%	25%
	>300		25%	20%
Categoria	Faixas de Consumo	Variação Limite		
Comercial	0 – 3	70%		
	>3 – 6	65%		
	>6 – 10	60%		
	>10 – 40	55%	<b>Até 6 Unidades</b>	<b>7 Unidades ou mais</b>
	>40 – 100		45%	45%
	>100		35%	30%
Categoria	Faixas de Consumo	Variação Limite		
Industrial	0 – 3	70%		
	>3 – 6	70%		
	>6 – 10	65%		
	>10 – 20	60%		
	>20 – 40	55%		
	>40 – 100	55%		
	>100 – 600	50%		
	>600	40%		
Categoria	Faixas de Consumo	Variação Limite		
Pública	0 – 3	75%		
	>3 – 6	75%		
	>6 – 10	70%		
	>10 – 20	65%		
	>20 – 40	65%		
	>40 – 100	60%		
	>100 – 300	55%		
		>300	45%	



## **8.3 MINUTA DE REGULAMENTO DOS SERVIÇOS DE LIMPEZA URBANA E MANEJO DOS RESÍDUOS SÓLIDOS**

### **SUMÁRIO**

#### **CAPÍTULO I**

##### **DAS DISPOSIÇÕES GERAIS (Art. 1º e 2º)**

#### **CAPÍTULO II**

##### **DA DEFINIÇÃO E TIPOS DE RESÍDUOS SÓLIDOS**

###### **Seção I**

###### **Da Definição (Art. 3º ao Art. 7º)**

###### **SEÇÃO II**

###### **Dos Tipos de Resíduos Sólidos Urbanos (Art. 8º)**

###### **Seção III**

###### **Dos Resíduos Sólidos Especiais (Art. 9º)**

###### **Seção IV**

###### **Dos Resíduos Sólidos Urbanos Recicláveis (Art. 10º)**

#### **CAPÍTULO III**

##### **SISTEMA DE GESTÃO DE RESÍDUOS SÓLIDOS URBANOS**

###### **Seção I**

###### **Das Definições (Art. 11º)**

###### **Seção II**

###### **Das Fases e Atividades do Sistema de Gestão do RSU (Art. 12º e Art. 13º)**

#### **CAPÍTULO IV**

##### **DAS RESPONSABILIDADES PELOS RESÍDUOS SÓLIDOS URBANOS (Art. 14º ao Art.18º)**

#### **CAPÍTULO V**

##### **DO ACONDICIONAMENTO E DEPOSIÇÃO DOS RESÍDUOS SÓLIDOS URBANOS**

###### **Seção I**

Execução:



Realização:



**Da Definição** (Art. 19º e Art. 20º)

Seção II

**Das Formas de Acondicionamento** (Art. 21º ao Art. 23º)

Seção III

**Dos Recipientes para Colocação Seletiva dos Resíduos Recicláveis** (Art. 24º)

Seção IV

**Dos Responsáveis pelo Acondicionamento** (Art. 25º e Art. 26º)

Seção V

**Do Horário de Deposição dos RSU** (Art. 27º)

Seção VI

**Da Coleta dos Resíduos Sólidos Urbanos** (Art. 28º ao Art. 30º)

Seção VII

**Da Coleta Seletiva** (Art. 31º)

Seção VIII

**Dos Ecopontos** (Art. 32º)

Seção IX

**Remoção de Objetos Volumosos** (Art. 33º e Art. 34º)

Seção X

**Remoção de Resíduos de Capina e Poda Urbana** (Art. 35º ao Art. 37º)

CAPÍTULO VI

**DA LIMPEZA DOS TERRENOS E ESPAÇOS PÚBLICOS E PRIVADOS**

Seção I

**Limpeza das Calçadas e Áreas de Confinantes das Residências e Estabelecimento Comerciais, Industriais e Prestadores de Serviços** (Art. 38º ao Art. 40º)

Seção II

**Limpeza de Terrenos Privados** (Art. 41º ao Art. 44º)

CAPÍTULO VII

Execução:



Realização:



**DA COMPOSTAGEM** (Art. 45º ao Art. 47º)

CAPÍTULO VIII

**DOS PROGRAMAS DE APOIO A COLETA DE MATERIAIS RECICLÁVEIS** (Art. 48º e Art.50º)

CAPÍTULO IX

**DA DISPOSIÇÃO FINAL DOS RESÍDUOS SÓLIDOS** (Art. 51º e Art. 53º)

CAPÍTULO X

**DO CONSÓRCIO** (Art. 54º)

CAPÍTULO XI

**DAS TAXAS, TARIFAS E PREÇOS** (Art. 55º ao Art. 61º)

CAPÍTULO XII

**DA FISCALIZAÇÃO, INFRAÇÕES E PENALIDADES**

Seção I

**Da Fiscalização** (Art. 62º ao Art. 65º)

Seção II

**Das Infrações e Penalidades** (Art. 66º)

CAPÍTULO XIII

**DISPOSIÇÕES FINAIS** (Art. 67º e 69º)

**ANEXO**

**TAXAS, TARIFAS E PREÇOS**

## CAPÍTULO I

### DAS DISPOSIÇÕES GERAIS

**Art. 1º** O presente Regulamento, com fundamento na Lei Municipal nº\_\_\_\_, que institui o Plano Municipal de Saneamento Básico e dá outras providências, tem por objetivo estabelecer as regras referentes à gestão e a prestação dos serviços de Coleta, Transporte, Tratamento e Destinação Final de Resíduos Sólidos Urbanos - RSU e a Limpeza Pública no Município, e regular as relações entre o PRESTADOR DOS SERVIÇOS e USUÁRIOS, determinando as suas respectivas situações, direitos, deveres e obrigações básicas, assim como reconhecer o âmbito de aplicação de taxas, preços e tarifas e o regime de infrações e sanções.

**Art. 2º** Compete ao Município, nos termos da Lei Federal nº. 11.445/07, diretamente ou por delegação, assegurar a gestão dos resíduos sólidos urbanos produzidos na área do Município.

## CAPÍTULO II

### DA DEFINIÇÃO E TIPOS DE RESÍDUOS SÓLIDOS

#### Seção I

#### Da Definição

**Art. 3º** Define-se como resíduo sólido qualquer material, substância, objeto ou bem descartado resultante de atividades humanas, a cuja destinação final se procede, se propõe proceder ou se está obrigado a proceder, nos estados sólido ou semissólido, bem como gases contidos em recipientes e líquidos cujas particularidades tornem inviável o seu lançamento na rede pública de esgotos ou em corpos d'água, ou exijam para isso soluções técnica ou economicamente inviáveis em face da melhor tecnologia disponível.

**Art. 4º** Entende-se como Resíduos Sólidos Urbanos – RSU - os resíduos domésticos ou outros semelhantes de consistência predominantemente sólida, em razão da sua natureza ou composição, nomeadamente os provenientes do setor de serviços ou de

estabelecimentos comerciais ou industriais, desde que, em qualquer dos casos, a produção semanal não exceda 600 (seiscentos) litros por unidade geradora.

**Art. 5º** Define-se como rejeito resíduos sólidos que, depois de esgotadas todas as possibilidades de tratamento e recuperação por processos tecnológicos disponíveis e economicamente viáveis, não apresentem outra possibilidade que não a disposição final ambientalmente adequada.

**Art. 6º** Entende-se por gerador de resíduos sólidos, pessoas físicas ou jurídicas, de direito público ou privado, que geram resíduos sólidos por meio de suas atividades, nelas incluído o consumo.

**Art.7º** Entende-se por unidade geradora, a unidade habitacional, comercial ou industrial, que podem ser compostas por um conjunto de indivíduos geradores, representadas por pessoa física ou jurídica.

## Seção II

### Dos Tipos de Resíduos Sólidos Urbanos

**Art. 8º** Para efeitos desta Lei consideram-se RSU os seguintes resíduos:

I - Resíduos Sólidos Urbanos Domésticos - os resíduos caracteristicamente produzidos nas habitações, notadamente os provenientes das atividades de preparação de alimentos e de limpeza comum desses locais;

II - Resíduos Sólidos Urbanos Comerciais - os resíduos produzidos em estabelecimentos comerciais ou de serviços, que pela sua natureza ou composição, sejam semelhantes aos resíduos sólidos domésticos e cuja produção semanal não exceda 600 (seiscentos) litros por unidade geradora;

III - Resíduos Sólidos Urbanos Industriais - os resíduos produzidos por uma única entidade, em resultado de atividades acessórias das unidades industriais, que, pela sua natureza ou composição, sejam semelhantes aos resíduos sólidos domésticos, nomeadamente os provenientes de refeitórios e escritórios, e cuja produção semanal não exceda 600 (seiscentos) litros por unidade geradora;

IV - Resíduos Sólidos Urbanos de Unidades Hospitalares e Serviços de Saúde - os resíduos produzidos em unidades prestadoras de cuidados de saúde, incluindo as atividades médicas de diagnóstico, prevenção e tratamento da doença, em seres humanos ou em animais, e ainda as atividades de investigação relacionadas, que não estejam contaminados em termos da legislação em vigor, que pela sua natureza ou composição sejam semelhantes aos resíduos sólidos domésticos e cuja produção semanal não exceda 600 (seiscentos) litros por unidade geradora;

V - Dejetos de Animais - excrementos, provenientes da defecação de animais na via pública.

### Seção III

#### Dos Resíduos Sólidos Especiais

**Art. 9º** São considerados resíduos sólidos especiais e, portanto, excluídos dos RSU os seguintes resíduos sólidos:

I - Resíduos Excedentes - os resíduos de unidades de saúde e de estabelecimentos comerciais, de serviços ou industriais que, embora apresentem características semelhantes aos previstos nos incisos I a IV do artigo anterior, atinjam uma produção semanal superior a 600 (seiscentos) litros por unidade geradora;

II - Resíduos Sólidos de Limpeza Pública - os resíduos provenientes da limpeza pública, entendendo-se esta como o conjunto de atividades destinadas a recolher os resíduos sólidos existentes nas vias e outros espaços públicos;

III - Resíduos de Capina e Poda Urbana - os resíduos provenientes da limpeza e manutenção de áreas públicas, jardins ou terrenos baldios privados, designadamente troncos, ramos, folhas e ervas;

IV – Resíduos da Construção Civil - resíduos provenientes de restos de construção ou demolição resultantes de obras públicas ou particulares, tais como terras, pedras, escombros ou produtos similares, bem como os entulhos resultantes de descartes de limpeza de imóveis urbanos com características diferentes dos resíduos domésticos;

V - Objetos Volumosos - objetos volumosos fora de uso, que, pelo seu volume, forma ou dimensões, não possam ser removidos através dos meios normais de remoção;

VI - Resíduos Sólidos Agrícolas - resíduos provenientes das atividades agrícolas e da pecuária, como: embalagens de fertilizantes e de defensivos agrícolas, rações, restos de colheitas e outros assemelhados;

VII - Resíduos Sólidos Perigosos - os resíduos que apresentem características de periculosidade para a saúde e para o meio ambiente, como: pilhas, lâmpadas fluorescentes, baterias, acumuladores elétricos, pneus e outros definidos pela legislação em vigor;

VIII – Resíduos de Serviços de Saúde – qualquer resíduo decorrente de atividade de natureza médico-assistencial humana ou animal, excluídos os considerados RSU, que possua características infectantes, patogênicas, quimicamente ou biologicamente contaminantes, incluindo materiais perfurocortantes e remédios vencidos.

IX - Resíduos Radioativos - os contaminados por substâncias radioativas.

**§ 1º** Os resíduos da construção civil, poda de árvores e manutenção de jardins, até 1m<sup>3</sup> (um metro cúbico), produzido a cada 30 (trinta) dias por unidade geradora e os objetos volumosos deverão ser encaminhados às estações de depósitos, denominados de ecopontos, determinados pela Administração, ou serão coletados, na falta de sua existência, pela Prefeitura.

**§ 2º** Os resíduos da construção civil e de poda de árvores e manutenção de jardins poderão ser coletados pela Prefeitura, quando não superior a 30 (trinta) quilos e dimensões de até 40 (quarenta) centímetros e acondicionado separadamente dos demais resíduos.

## Seção IV

### Dos Resíduos Sólidos Urbanos Recicláveis

**Art. 10º** São considerados RSU recicláveis os resíduos que, em todo ou em parte, possam ser recuperados ou regenerados sendo passíveis de coleta seletiva, sendo das seguintes categorias:

I - papéis;

II - plásticos;

III - vidros;

IV - metais.

## CAPÍTULO III

### SISTEMA DE GESTÃO DE RESÍDUOS SÓLIDOS URBANOS

#### Seção I

#### Das Definições

**Art. 11º** Define-se como Sistema de Resíduos Sólidos Urbanos, identificado pela sigla SRSU, o conjunto de obras de construção civil, equipamentos mecânicos e ou elétricos, viaturas, recipientes e acessórios, recursos humanos, institucionais e financeiros e de estruturas de gestão destinados a assegurar, em condições de eficiência, segurança e inocuidade, a deposição, coleta, transporte, armazenagem, tratamento, valorização e destinação final dos resíduos sob quaisquer das formas.

**Parágrafo único** Entende-se por gestão do sistema de resíduos sólidos o conjunto de atividades de caráter técnico, administrativo e financeiro necessário ao acondicionamento, coleta, transporte, tratamento, valorização e destinação final dos resíduos, incluindo o planejamento e a fiscalização dessas operações, bem como o monitoramento dos locais de destino final, depois de se proceder ao seu encerramento.



## Seção II

### Das Fases e Atividades do Sistema de Gestão do RSU

**Art. 12º** O sistema de gestão de RSU engloba, no todo ou em partes, as fases e atividades abaixo indicadas:

I - Produção;

II - Acondicionamento;

III - Coleta;

IV - Transporte;

V - Tratamento;

VI - Valorização;

VII - Destinação Final;

VIII - Disposição Final;

IX - Conservação e manutenção dos equipamentos e das infraestruturas;

X - Atividades de caráter administrativo, financeiro e de fiscalização.

**Art. 13º** As fases e atividades do sistema de gestão de RSU são definidas das seguintes formas:

I - Produção - geração de RSU na origem;

II - Acondicionamento - colocação dos RSU nos recipientes para a remoção e podendo ser:

- a) Indiferenciado - num mesmo recipiente as várias espécies de resíduos;
- b) Seletivo - acondicionamento separado das frações dos RSU passíveis de serem reciclados, determinados minimamente entre RSU úmidos e RSU secos e idealmente, fracionando os RSU secos entre as categorias relacionados no artigo 10º.

III - Coleta - a forma como o lixo ou resíduo será recolhido, tanto nos roteiros de coleta comuns quanto nas estações de depósitos coletivas (contêineres, ecopontos...).

IV - Transporte – remoção ou afastamento dos RSU dos locais de disposição ou de um lugar para outro;

V - Tratamento - quaisquer processos manuais, mecânicos, físicos, químicos ou biológicos utilizados nos resíduos de forma a reduzir o seu volume ou periculosidade, bem como a facilitar a sua movimentação, aproveitamento ou disposição final;

VI - Valorização - conjunto de operações que visem o reaproveitamento das frações aproveitáveis ou recicláveis dos materiais que constituem os resíduos depositados e coletados;

VII – Destinação Final – destinação ambientalmente adequada de resíduos que inclui a reutilização, a reciclagem, a compostagem, a recuperação e o aproveitamento energético ou outras destinações admitidas pelos órgãos competentes, entre elas a disposição final.

VIII – Disposição Final – distribuição ordenada de rejeitos em aterros sanitários, observando normas operacionais específicas de modo a evitar danos ou riscos à saúde pública e à segurança e a minimizar os impactos ambientais adversos.

## CAPÍTULO IV

### DAS RESPONSABILIDADES PELOS RESÍDUOS SÓLIDOS URBANOS

**Art. 14º** O gerador é responsável pela separação, pelo acondicionamento e pela disposição nos locais adequados para a coleta dos resíduos previstos no art. 8º, sendo a coleta, transporte e destino final de responsabilidade do Município.

**Art. 15º** O gerador é responsável pela separação, acondicionamento, transporte e destino final dos resíduos de que trata o art. 6º, podendo, no entanto, contratar a própria administração municipal, caso esta disponha deste serviço, ou empresa especializada devidamente habilitada à realização dessas atividades.

§ 1º Para efeito do disposto neste artigo, considera-se gerador de resíduos da construção civil as pessoas físicas ou jurídicas, públicas ou privadas, proprietárias ou responsáveis por obra de construção civil, reforma, reparos, demolições, empreendimentos de escavação do solo, movimento de terra ou remoção de vegetação que produzam resíduos da construção civil.

§ 2º Para efeito do disposto neste artigo são considerados geradores de resíduos de objetos volumosos as pessoas físicas ou jurídicas, públicas ou privadas, proprietárias, locatárias ou ocupantes de imóvel em que sejam gerados resíduos volumosos.

**Art. 16º** Sempre que possível, os resíduos recicláveis devem ser separados dos demais resíduos e acondicionados de forma a permitir sua coleta e transporte separadamente.

**Art. 17º** Os proprietários ou acompanhantes de animais devem proceder à limpeza e remoção imediata dos dejetos produzidos por estes animais nas vias e outros espaços públicos, exceto os provenientes de cães-guia quando acompanhados de cegos.

**Parágrafo único** A disposição dos dejetos de animais deve ser efetuada junto aos resíduos domésticos do responsável pelo animal ou nos equipamentos de disposição existente na via pública, exceto quando existirem equipamentos específicos para essa finalidade.

**Art. 18º** Os transportadores e os receptores de resíduos da construção civil, de recicláveis e de objetos volumosos são os responsáveis pelos resíduos no exercício de suas respectivas atividades.

§ 1º Para efeito do disposto neste artigo, consideram-se transportadores de resíduos da construção civil, de recicláveis e de objetos volumosos as pessoas físicas ou jurídicas, encarregadas da coleta e do transporte dos resíduos entre as fontes geradoras e as áreas de destinação.

§ 2º São obrigações dos transportadores de resíduos da construção civil, de recicláveis e de objetos volumosos:

- a) possuir cadastro no órgão da Prefeitura responsável pelo gerenciamento dos resíduos sólidos;
- b) utilizar dispositivos de cobertura de carga em caçambas metálicas estacionárias ou outros equipamentos de coleta, durante a carga ou transporte dos resíduos;
- c) não sujar as vias públicas durante a carga ou transporte dos resíduos;
- d) fornecer, para os geradores atendidos, comprovantes nomeando a correta destinação a ser dada aos resíduos coletados.

§ 3º É responsabilidade da Prefeitura fiscalizar o disposto neste artigo.

## CAPÍTULO V

### DO ACONDICIONAMENTO E DEPOSIÇÃO DOS RESÍDUOS SÓLIDOS

#### URBANOS

##### Seção I

##### Da Definição

**Art. 19º** Acondicionamento é o conjunto de procedimentos utilizados para acomodar os resíduos sólidos no local de sua geração e que permita a deposição adequada.

**Parágrafo único** Entende-se por acondicionamento adequado dos RSU a sua colocação em condições de estanqueidade e higiene, em sacos plásticos ou em equipamentos apropriados, nos dias e horas definidos, de forma a evitar o seu espalhamento na via pública.

**Art. 20º** Deposição é a colocação do resíduo acondicionado em local adequado para ser coletado, no passeio público e em dispositivos de coleta coletiva (contêineres, ecopontos...).

##### Seção II

#### Das Formas de Acondicionamento

**Art. 21º** Os resíduos previstos no art. 8º deverão ser acondicionados em sacos plásticos normatizados ou não, sempre que possível em cores diferentes para os

indiferenciados dos seletivos (RS úmidos e secos), com peso máximo por unidade de 40 (quarenta) quilos.

**Art. 22º** É obrigatório o uso de contêineres ou caçambas, nos modelos e dimensões aprovados, para os resíduos previstos nos incisos II ao IV do art. 9º.

**§ 1º** Estes equipamentos deverão ser colocados na faixa da via pública destinada ao estacionamento de veículos, entre 20 (vinte) a 30 (trinta) centímetros de distância do meio-fio e dentro do limite da faixa e ter a identificação da empresa proprietária, telefone e faixas de visualização noturna.

**§ 2º** A colocação destes equipamentos em outros locais dependerá de prévia aprovação do órgão competente do Município.

**§ 3º** Os equipamentos de deposição devem ser removidos sempre que:

- a) os resíduos atinjam a capacidade limite do equipamento ou semanalmente;
- b) constituam um foco de insalubridade, independentemente do volume e tipo de resíduos depositados;
- c) se encontrem depositados resíduos não permitidos;
- d) estejam colocados de forma a prejudicar a utilização de espaços públicos, sarjetas, bocas-de-lobo, hidrantes, mobiliário urbano ou qualquer instalação fixa de utilização pública, excetuando-se as situações devidamente autorizadas;
- e) sempre que prejudiquem a circulação de veículos nas vias e outros espaços públicos, excetuando-se as situações devidamente autorizadas.

**§ 4º** É proibida a colocação, troca ou retirada dos recipientes no horário compreendido entre 22 e 6 horas.

**Art. 23º** Os resíduos de que tratam os incisos VII e IX do art. 9º deverão ser colocados em recipientes próprios e adequados nos estabelecimentos comerciais, industriais ou prestadores de serviços, ou por estes contratados, responsáveis pela coleta e destino final destes resíduos.

### Seção III

#### **Dos Recipientes para Colocação Seletiva dos Resíduos Recicláveis**

**Art. 24º** Quando adotada a padronização de sacos plásticos para o acondicionamento dos materiais recicláveis deverão obedecer, sempre que possível, as seguintes cores: azul para papéis e papelões; vermelho para plásticos; verde para vidros e amarelo para metais.

**§ 1º** Quando instalados recipientes próprios e com compartimentos individualizados para a o acondicionamento dos materiais recicláveis, estes devem obedecer às mesmas cores acima mencionadas, com o nome do reciclável e a sua representação visual.

**§ 2º** Quando o recipiente não for compartimentado deverá ser na cor azul ou amarelo e ter a inscrição - Reciclável.

### Seção IV

#### **Dos Responsáveis pelo Acondicionamento**

**Art. 25º** São responsáveis pelo bom acondicionamento dos RSU e pela sua disposição para a coleta:

I - os proprietários, gerentes ou administradores de estabelecimentos comerciais, industriais, ou prestadores de serviços;

II - os residentes em moradias ou edifícios de ocupação unifamiliar;

III - o síndico nos casos de condomínio vertical ou horizontal;

IV – o detentor dos recipientes previstos nos parágrafos 1º e 2º do artigo anterior, quando existentes;

V - em outros casos, são responsáveis os indivíduos ou entidades designados para tal, ou na sua falta, todos os residentes.

**Parágrafo único** Sempre que no local de produção de RSU exista equipamento de disposição, o gerador deve utilizar estes equipamentos para a disposição dos resíduos.

**Art. 26º** A Prefeitura deve indicar área definida para a separação seletiva obrigatória dos resíduos; o gerador deve efetuar a separação e o acondicionamento da fração reciclável dentro das normas estabelecidas.

## Seção V

### Do Horário de Deposição dos RSU

**Art. 27º** O horário de colocação na via pública dos RSU é fixado pela Administração Municipal ou pelo órgão de regulação através de edital, e deverá ser dada ampla publicidade.

**§ 1º** Fora dos horários previstos, os sacos plásticos ou equipamentos individuais devem se encontrar dentro das instalações do gerador.

**§ 2º** Quando houver necessidade absoluta de interromper ou alterar o funcionamento do sistema municipal de recolha de RSU, por motivos programados com antecedência ou por outras causas não acidentais, os munícipes afetados pela interrupção deverão ser comunicados.

## Seção VI

### Da Coleta dos Resíduos Sólidos Urbanos

**Art. 28º** A coleta deve ser realizada por pessoal devidamente treinado, sendo indispensável o uso de Equipamento de Proteção Individual necessário a preservação da segurança e saúde do trabalhador, de acordo com as normas e legislação vigente.

**Art. 29º** O caminhão utilizado para a coleta deve apresentar bom estado de conservação e ser adequado ao transporte de resíduos.

**Parágrafo único** Os serviços de coleta devem ser realizados de modo a não sujar as vias públicas.

**Art. 30º** A prestação dos serviços de coleta e transporte dos resíduos, são de responsabilidade da prefeitura, contudo, poderão ser delegados, através de processo licitatório, à empresa especializada e devidamente habilitada à realização destas atividades.

**Parágrafo único** É dever da Prefeitura fiscalizar as disposições estabelecidas nesta seção.

## Seção VII

### Da Coleta Seletiva

**Art. 31º** A administração municipal pode subsidiar, contratar, conceder, apoiar catadores, quando existentes, através de programas específicos, visando a criação de cooperativas, o apoio técnico e econômico, fornecimento de infraestrutura, entre outras atividades que facilitem e incentivem a coleta seletiva.

**Parágrafo único** Os resíduos recicláveis não devem ser compactados durante o transporte, utilizando-se, preferencialmente, caminhões do tipo “gaiola”.

## Seção VIII

### Dos Ecopontos

**Art. 32** A municipalidade deve implementar estações para o recebimento de pequenos volumes de entulho ou grande objetos (móveis, poda de árvores, etc.), denominadas ecopontos, conforme estabelece o § 1º (parágrafo primeiro) do Art. 9º.

**§ 1º** O munícipe poderá dispor o material gratuitamente em caçambas distintas para cada tipo de resíduo.

**§ 2º** O horário de funcionamento destas unidades será estabelecido pela administração municipal.

**§ 3º** Informações sobre as condições de recebimento dos referidos resíduos e do funcionamento dos Ecopontos deverão ser amplamente divulgadas, periodicamente e permanentemente, através dos principais meios de comunicação existentes no município.



§ 4º A Prefeitura deve incentivar, sempre que possível, a reutilização, a reciclagem ou o reaproveitamento dos resíduos dispostos nos ecopontos.

## Seção IX

### Remoção de Objetos Volumosos

**Art. 33º** É proibido colocar nos equipamentos, vias e outros espaços públicos Objetos Volumosos definidos no inciso V do art. 9.º deste Regulamento.

§ 1º O detentor do Objeto deve assegurar o seu transporte nas devidas condições de segurança até o local indicado para o seu descarte.

§ 2º Caso o detentor do Objeto não possua os meios necessários para o cumprimento do parágrafo anterior, poderá solicitar à municipalidade a remoção, quando esta possuir tal serviço, mediante pagamento do valor fixado.

**Art. 34º** Estes Objetos não poderão ser depositados no aterro sanitário.

## Seção X

### Remoção de Resíduos de Capina e Poda Urbana

**Art. 35º** É proibido colocar nos equipamentos, vias e outros espaços públicos os Resíduos de Capina e Poda Urbana, definidos nos termos do inciso III do art. 9º deste Regulamento.

**Art. 36º** O detentor de Resíduos de Capina e Poda Urbana deve assegurar a sua destinação final ou valorização no local de produção, cumprindo as normas de segurança e salubridade pública, ou assegurar o seu transporte nas devidas condições de segurança e efetuar o respectivo depósito no local destinado a este fim.

**Parágrafo único.** Caso o detentor desses Resíduos não possua os meios necessários para o cumprimento do parágrafo anterior, poderá solicitar à municipalidade a remoção, quando esta possuir tal serviço, mediante pagamento do valor fixado.

**Art. 37º** Preferencialmente, sobre qualquer forma de destinação final dos Resíduos de Capina e Poda Urbana, deve ser priorizado o seu reaproveitamento ou transformação.

## CAPÍTULO VI

### DA LIMPEZA DOS TERRENOS E ESPAÇOS PÚBLICOS E PRIVADOS

#### Seção I

#### **Limpeza das Calçadas e Áreas de Confinantes das Residências e Estabelecimento Comerciais, Industriais e Prestadores de Serviços**

**Art. 38º** As residências e os estabelecimentos comerciais, industriais e prestadores de serviços devem proceder à limpeza diária de suas calçadas, bem como das áreas correspondentes à sua zona de influência quando ocupem vias públicas, removendo os resíduos provenientes da ocupação ou da atividade.

**Parágrafo único** Para efeitos deste Regulamento estabelece-se como zona de influência de um estabelecimento a faixa de 03 (três) metros a contar do limite do estabelecimento.

**Art. 39º** Os resíduos provenientes da limpeza da área anteriormente considerada devem ser dispostos nos recipientes existentes para disposição de resíduos ou acondicionados junto aos resíduos das residências ou estabelecimentos.

**Art. 40º** Fora dos limites acima estabelecidos é o Município o responsável pela limpeza pública.

#### Seção II

#### **Limpeza de Terrenos Privados**

**Art. 41º** Nos terrenos, edificados ou não, é proibida a disposição de resíduos sólidos, designadamente lixos, entulhos, detritos e outros.

**Art. 42º** Nos lotes não edificados caberá ao respectivo proprietário proceder periodicamente à respectiva limpeza, de modo a evitar o aparecimento de matagais,

suscetíveis ao comprometimento da salubridade dos locais ou que aumentem os riscos de incêndios.

**Art. 43º** Sempre que os serviços municipais entendam existir perigo de salubridade, os proprietários ou usufrutuários de terrenos onde se encontrem lixos, detritos ou entulhos, mesmo que depositados abusivamente por terceiros, ou cobertos de mato ou vegetação, serão notificados a limpá-los.

**Parágrafo único** No caso de não cumprimento no prazo que lhe vier a ser fixado, independentemente da aplicação da respectiva multa, a Administração Municipal executará os serviços cobrando as respectivas despesas.

**Art. 44º** Os terrenos urbanos confinantes com a via ou logradouro público devem ser vedados, de forma a não permitir que a terra avance no passeio público, e quando a via for pavimentada, o passeio deve ser calçado.

## CAPÍTULO VII

### DA COMPOSTAGEM

**Art. 45º** Deve ser usada a compostagem como processo biológico aeróbico e controlado de transformação de resíduos orgânicos em resíduos estabilizados, com propriedades e características completamente diferentes do material que lhe deu origem.

**Art. 46º** O processo de compostagem a ser utilizado será definido através de estudo específico, quando de decisão de sua implementação.

**Art. 47º** No prazo de três anos da data deste Regulamento, o Executivo deverá apresentar plano de viabilidade ou não de se implantar o processo de compostagem.

## CAPÍTULO VIII

### DOS PROGRAMAS DE APOIO A COLETA DE MATERIAIS RECICLÁVEIS

**Art. 48º** A Coleta Seletiva Solidária do resíduo seco reciclável constitui parte essencial do Sistema para a Gestão Sustentável de Resíduos Sólidos e será implantada de forma extensiva no Município com priorização das ações de geração

de ocupação e renda e das ações modificadoras do comportamento dos munícipes perante os resíduos que geram.

**Art. 49º** A coleta seletiva de materiais recicláveis será incentivada através de cooperativas e/ou outras formas de associativismo, para a geração de trabalho e renda.

**Art. 50º** A Prefeitura deve prever mecanismos para estimular o estabelecimento de indústrias ou serviços que reciclem ou valorizem os materiais triados na coleta seletiva em seus processos produtivos, através de incentivos fiscais e outros benefícios em conformidade com os parâmetros legais vigentes.

## CAPÍTULO IX

### DA DISPOSIÇÃO FINAL DOS RESÍDUOS SÓLIDOS

**Art. 51º** Os rejeitos (frações não recuperáveis ou não aproveitáveis dos resíduos coletados) de responsabilidade do Município ou aqueles que, mesmo não sendo de sua responsabilidade, deverão ter como destinação final a disposição em Aterro Sanitário.

**Art. 52º** O Aterro Sanitário deverá estar de acordo com as normas estabelecidas pela Fundação Estadual de Meio Ambiente – FEAM e outras pertinentes, ou dentro do prazo estabelecido de ajustamento de conduta.

**Art. 53º** Os resíduos da construção civil e os resíduos de objetos volumosos e demais resíduos, cuja responsabilidade não seja do Município, só poderão ser depositados em aterros de inertes e locais previamente aprovados pela municipalidade, sendo permitido, na forma adequada, a sua reutilização, reciclagem, reserva ou destinação mais adequada.

**§ 1º** Os resíduos destinados aos Aterros de Resíduos de Construção Civil deverão ser previamente triados, dispondo-se neles exclusivamente os resíduos de construção civil de natureza mineral, devendo ser prioritariamente reutilizados ou reciclados, sendo conduzidos ao aterro de inertes, caso inviáveis estas operações.

§ 2º Os resíduos da construção civil e os resíduos volumosos, bem como outros tipos de resíduos urbanos, não poderão ser dispostos em áreas de "bota fora", encostas, corpos d'água, lotes vagos, em passeios, vias e outras áreas públicas ou particulares e em áreas protegidas por Lei, sujeitos os infratores à multa, sem prejuízo de outras sanções penais e administrativas previstas na legislação vigente.

## CAPÍTULO X

### DO CONSÓRCIO

**Art. 54º** De conformidade com o disposto na Lei Federal nº. 11.445, de 5 de janeiro de 2007, o Município poderá participar, juntamente com os outros municípios, de Consórcio Intermunicipal para Gerenciamento Integrado e Sustentável dos Resíduos Sólidos Urbanos, sob a forma de sociedade civil, sem fins lucrativos.

## CAPÍTULO XI

### DAS TAXAS E TARIFAS

**Art. 55º** Pela prestação do serviço de coleta, transporte e destinação final dos resíduos previstos no Art. 8º deste Regulamento serão cobradas as taxas previstas no Código Tributário Municipal ou tarifas constantes do Anexo deste Regulamento.

**Parágrafo único** Para a cobrança da taxa ou tarifa serão lançadas guias específicas (fatura) ou associadas a outros instrumentos municipais de cobrança pela prestação dos serviços públicos.

**Art. 56º** Por outros serviços prestados previstos neste Regulamento serão cobrados os valores constantes do Anexo.

**Art. 57º** As faturas devem ser entregues com antecedência mínima, em relação à data de vencimento, de 10 dias.

**Art. 58º** A fatura deverá conter obrigatoriamente as seguintes informações:

I – nome do usuário;

II – número de identificação do usuário;

- III – enquadramento tarifário da(s) unidade(s) usuária(s);
- IV – endereço do usuário;
- VI – valor pago na fatura anterior;
- X – informação a respeito do critério de determinação do valor cobrado;
- XI – data da emissão, da apresentação e do vencimento da fatura;
- XV – descontos concedidos, quando houver;
- XVI – descrição dos tributos incidentes sobre o faturamento;
- XVII – multa, juros e atualização monetária;
- XVIII – valor total a pagar;
- XX – números de atendimento telefônico do prestador, da Ouvidoria do prestador, quando houver, da Ouvidoria do Ente Regulador;
- XXI – os endereços eletrônicos do prestador e do Ente Regulador;
- XXII – identificação da existência de faturas vencidas e não pagas até a data;
- XXIII – percentual de reajuste ou revisão tarifário e a data de início de sua vigência.

**§ 1º** O pagamento de uma fatura não implicará na quitação de eventuais débitos anteriores.

**§ 2º** No caso de não quitação da fatura, o aviso do débito pendente deverá constar da fatura subsequente.

**Art. 59º** O prestador deverá encaminhar ao usuário declaração de quitação anual de débitos nos termos da Lei Federal nº 12.007, de 2009 por ocasião do encaminhamento da fatura a vencer no mês de maio do ano seguinte ou no mês subsequente à completa quitação dos débitos do ano anterior ou dos anos anteriores.

**Parágrafo único** O usuário que não for mais titular da fatura, quando da emissão da declaração de quitação anual de débitos, pode solicitá-la ao prestador de serviço.

**Art. 60º** É facultado ao prestador incluir na fatura outras informações pertinentes aos serviços prestados, tais como campanha de educação sanitária e de conservação e preservação ambiental, desde que não interfiram no fornecimento das informações obrigatórias, sendo vedada, em qualquer hipótese, a veiculação de mensagem político-partidária, de propaganda comercial e de natureza religiosa.

**Art. 61º** Os geradores domésticos, que se encontrem em situação de carência econômica comprovada pelos serviços sociais, gozam do direito à redução do valor da tarifa de resíduos sólidos a ser definida em resolução específica.

## CAPÍTULO XII

### DA FISCALIZAÇÃO, INFRAÇÕES E PENALIDADES

#### Seção I

##### Da Fiscalização

**Art. 62º** A fiscalização das disposições do presente Regulamento e a imposição de penalidades competem aos órgãos municipais com competência fiscalizadora para as atividades objeto deste Regulamento.

**Art. 63º** Qualquer violação ao disposto no presente Regulamento constitui infração punível com multa, sendo igualmente puníveis as tentativas de violação e os comportamentos negligentes.

**Parágrafo único** O pagamento da multa não elide a irregularidade, ficando o infrator obrigado a regularizar a situação ou reparar os danos causados que estiverem em desacordo com as disposições contidas neste Regulamento.

**Art. 64º** As infrações a este Regulamento serão notificadas e uma via da notificação será entregue ao infrator mediante recibo ou através de Aviso de Recebimento (AR).

**Parágrafo único** Se o infrator se recusar a receber a notificação tal fato será certificado no documento.

**Art. 65º** Para o exercício do contraditório e da ampla defesa, é assegurado ao infrator o direito de recorrer no prazo de 10 (dez) dias contados do recebimento da notificação.

## Seção II

### Das Infrações e Penalidades

**Art. 66º** Serão punidas com multas as seguintes infrações:

I - a realização, não autorizada, da atividade econômica de disposição, coleta, transporte, armazenagem, valorização, tratamento e destinação final de resíduos sólidos - multa de dez a cinquenta vezes a Unidade Fiscal do Município - UFM;

II - descarga de RSU na via pública ou em qualquer outro local não autorizado, bem como a sua colocação fora dos horários de coleta - multa de uma a cinco vezes a UFM;

III - utilização de equipamentos de disposição e coleta não autorizados ou fora dos padrões determinados, ou de capacidade não apropriada em função da produção de resíduos – multa de uma a cinco vezes a UFM;

IV - utilização de equipamentos em condições irregulares de higiene e estado de conservação - multa de uma a três vezes a UFM;

V - disposição de RSU diferentes daqueles a que se destinam os equipamentos de disposição - multa de uma a duas vezes a UFM;

VI - destruir, provocar danos e afixar cartazes ou publicidade, em recipientes destinados à disposição de RSU - multa de uma a cinco vezes a UFM, além do pagamento da sua reparação ou substituição;

VII - permanência dos recipientes de disposição dos RSU, na via pública, fora dos horários fixados para tal efeito - multa de uma a três vezes a UFM;

VIII - vazar tintas, óleos, petróleo seus derivados ou quaisquer ingredientes perigosos ou tóxicos para a via pública - multa de duas a dez vezes a UFM;

IX - destruir ou danificar mobiliário urbano - multa de uma a cinco vezes a UFM;



X - efetuar queima de resíduos sólidos a céu aberto - multa de uma a cinco vezes a UFM;

XI - lançar quaisquer detritos ou objetos nas sarjetas ou sumidouros - multa de uma a duas vezes a UFM;

XII - poluir a via pública com dejetos, nomeadamente de animais - multa de uma a cinco vezes a UFM;

XIII - despejar a carga de veículos, total ou parcialmente, com prejuízo para a limpeza pública, sem efetuar a limpeza dos resíduos daí resultantes - multa de uma a dez vezes a UFM;

XIV - não proceder a limpeza de todos os resíduos provenientes de obras que afetem o asseio das vias e outros espaços públicos - multa de uma vez a UFM;

XV - lançar ou abandonar animais estropiados, doentes ou mortos na via pública - multa de uma a dez vezes a UFM;

XVI - lançar volantes ou panfletos promocionais ou publicitários na via pública - multa de meia a duas UFM;

XVII - violação de outros dispositivos deste Regulamento não expressamente acima mencionados - multa de uma a dez vezes a UFM.

**Parágrafo único** As multas serão agravadas para o dobro por cada reincidência.

## CAPÍTULO XIII

### DISPOSIÇÕES FINAIS

**Art. 67º** Os sacos plásticos não biodegradáveis deverão num prazo de 03 (três) anos ser substituídos por biodegradáveis se estes forem os recomendáveis ou por outra solução aprovada que cause menos efeitos nocivos ao meio ambiente.

**Art. 68º** A gestão e gerenciamento integrado dos resíduos sólidos do Município serão executados pela Secretaria (ou Departamento) \_\_\_\_\_

**Art. 69º** Este Regulamento entrará em vigor no prazo de 90 (noventa) dias de sua publicação.

## ANEXO

### TAXAS, TARIFAS E PREÇOS

**Tabela 8.3 - De acordo com a Tabela “x” do Código Tributário Municipal**

Base de Cálculo	Valor (R\$)
01	
02	
03	
04	

**Tabela 8.4 – Tarifas e Preços**

Base de Cálculo	Valor (R\$)
01	
02	
03	
04	

## **8.4 MINUTA DE REGULAMENTO DOS SERVIÇOS DE DRENAGEM E MANEJO DE ÁGUAS PLUVIAIS URBANAS**

### **SUMÁRIO**

#### **CAPÍTULO I**

##### **DO OBJETIVO (Art. 1º)**

#### **CAPÍTULO II**

##### **DAS DEFINIÇÕES (Art. 2º ao Art. 5º)**

#### **CAPÍTULO III**

##### **DAS PROIBIÇÕES (Art. 6º)**

#### **CAPÍTULO IV**

##### **DO ESCOAMENTO DAS ÁGUAS E CONSTRUÇÃO DAS REDES DE DRENAGENS (Art. 7º e Art. 8º)**

#### **CAPÍTULO V**

##### **DA CONCEPÇÃO, CONSTRUÇÃO E CONSERVAÇÃO DAS REDES (Art. 9º e Art. 10º)**

#### **CAPÍTULO VI**

##### **DO AMORTECIMENTO DAS VAZÕES (Art. 11º ao Art. 15º)**

#### **CAPÍTULO VII**

##### **DOS LOTEAMENTOS (Art. 16º ao Art.19º)**

#### **CAPÍTULO VIII**

##### **DA PERMEABILIDADE DO SOLO E DO APROVEITAMENTO DAS ÁGUAS PLUVIAIS (Art. 20º)**

#### **CAPÍTULO IX**

##### **DO SISTEMA DE COBRANÇA (Art. 21º)**

#### **CAPÍTULO X**

##### **DAS PENALIDADES E MULTAS**

#### **Seção I**

Execução:



Realização:



**Das Penalidades** (Art. 22º ao Art. 25º)

SEÇÃO II

**Das multas** (Art. 26º e Art. 27º)

CAPÍTULO XI

**DAS DISPOSIÇÕES FINAIS** (Art. 28º e Art. 29º)

CAPÍTULO I

**DO OBJETIVO**

**Art. 1º** O presente Regulamento, com fundamento na Lei Municipal nº\_\_\_\_, que institui o Plano Municipal de Saneamento Básico e dá outras providências, estabelece e define as regras e as condições a que deve obedecer o sistema de drenagem pública e predial de águas pluviais no Município.

CAPÍTULO II

**DAS DEFINIÇÕES**

**Art. 2º** Consideram-se águas pluviais as que procedem imediatamente das chuvas conforme o art. 102 do Decreto nº 24.643/34 – Código das Águas.

**§ 1º** Ao proprietário do imóvel, sobre o qual incidam águas pluviais, não é permitido:

I – desperdiçar essas águas em prejuízo de outros que delas se possam aproveitar;

II – transpor as águas pluviais da microbacia em que se encontram.

**Art. 3º** Considera-se drenagem e manejo de águas pluviais urbanas o conjunto de atividades, infraestruturas e instalações operacionais de drenagem urbana de águas pluviais, de transporte, detenção ou retenção para o amortecimento de vazões de cheias, tratamento e disposição final das águas pluviais drenadas nas áreas urbanas.

**Art. 4º** O sistema de drenagem urbana é composto de uma série de unidades e dispositivos hidráulicos com terminologia própria e cujos principais elementos são conceituados conforme apresentado a seguir:

I – Greide – é uma linha do perfil correspondente ao eixo longitudinal da superfície livre da via pública;

II – Guia – conhecida como meio-fio, é a faixa longitudinal de separação do passeio com o leito viário;

III – Sarjeta – é o canal longitudinal, em geral triangular, situado entre a guia e a pista de rolamento, destinado a coletar e conduzir as águas de escoamento superficial até os pontos de coleta;

IV – Sarjetões – canal de seção triangular situado nos pontos baixos ou nos encontros dos leitos viários das vias públicas, destinados a conectar sarjetas ou encaminhar efluentes destas para os pontos de coleta;

V – Bocas coletoras – conhecidas como bocas de lobo ou bocas de leão, são estruturas hidráulicas para captação das águas superficiais que escoam pelas sarjetas e sarjetões; em geral situam-se sob o passeio ou sob a sarjeta;

VI – Galerias – são condutos destinados ao transporte das águas captadas nas bocas coletoras até os pontos de lançamento ou os emissários;

VII – Condutos de ligação – conhecidos como tubulações de ligação, são destinados ao transporte da água coletada nas bocas coletoras até as galerias pluviais;

VIII – Poços de visita – são câmaras visitáveis situadas em pontos previamente determinados, destinadas a permitir a inspeção e limpeza dos condutos subterrâneos;

IX – trecho de galeria – é a parte da galeria situada entre dois poços de visita consecutivos;

X – Caixas de ligação - conhecidas como caixas mortas, são caixas subterrâneas não visitáveis, com finalidade de reunir condutos de ligação ou estes à galeria;

XI – Emissários – sistema de condução das águas pluviais das galerias até o ponto de lançamento;

XII – Dissipadores – são estruturas ou sistemas com a finalidade de reduzir ou controlar a energia no escoamento das águas pluviais, como forma de controlar seus efeitos e o processo erosivo que provocam;

XIII – Reservatórios de acumulação – são as Bacias de Detenção ou Retenção utilizadas para a acumulação das águas e amortecimento das vazões de cheias;

XIV – Bacias de drenagem – são áreas de contribuição hídrica de drenagem.

**Art. 5º** Consideram-se áreas impermeáveis todas as superfícies que não permitam a infiltração da água para o subsolo.

### CAPÍTULO III

## DAS PROIBIÇÕES

**Art. 6º** Em qualquer caso é proibido:

I – o escoamento da água dos beirais ou goteiras diretamente para a via pública ou sobre o imóvel vizinho. Salvo quando não for possível o escoamento diretamente para a via pública, poderá este ser feito através de dutos fechados e com o lançamento para a calçada em altura não superior a 20 cm do pavimento.

II – introduzir na rede de drenagem:

a) materiais explosivos ou inflamáveis;

b) materiais em concentrações consideradas inaceitáveis pelas entidades competentes que pela sua natureza química ou microbiológica constituam um elevado risco para a saúde pública ou para a conservação do sistema;

c) entulhos, plásticos, areias, lamas ou cimento;

d) lamas extraídas de fossas sépticas e gorduras ou óleos de câmaras retentoras ou dispositivos similares, que resultem de operações de manutenção;

e) resíduos sólidos ou quaisquer outras substâncias que, de uma maneira geral, possam obstruir e/ou danificar as canalizações e seus acessórios, ou causar danos, retardando ou paralisando o fluxo natural das águas;

f) óleos minerais e vegetais;

g) águas com características anormalmente diferentes das águas pluviais urbanas.

## CAPÍTULO IV

### DO ESCOAMENTO DAS ÁGUAS E DA CONSTRUÇÃO DAS REDES DE DRENAGEM

**Art. 7º** O escoamento das águas pluviais dos imóveis para a via pública deverá ser feito, sempre que possível, em condutores sob a calçada com escoamento na sarjeta, sob responsabilidade do proprietário do imóvel.

**Art. 8º** A construção das redes de drenagem é de responsabilidade:

I – do Município, em áreas já loteadas cuja obrigação da construção da rede não seja mais de responsabilidade do loteador;

II – do loteador ou proprietário de novos loteamentos ou arruamentos ou naqueles existentes cuja responsabilidade ainda remanesce com o loteador ou proprietário, inclusive a construção de emissários ou dissipadores quando esta for de exigência dos órgãos técnicos da Prefeitura para aprovação do loteamento.

**Parágrafo único** A construção dos sistemas de drenagem deve obedecer às determinações e às especificações dos órgãos técnicos da Prefeitura.

## CAPÍTULO V

### DA CONCEPÇÃO, CONSTRUÇÃO E CONSERVAÇÃO DAS REDES

**Art. 9º** Na concepção dos sistemas de drenagem de águas pluviais devem ser cuidadosamente analisadas as bacias hidrográficas, as áreas em que o escoamento se pode fazer superficialmente ou não, as dimensões das tubulações e demais instalações e as soluções que contribuem para o bom funcionamento do sistema.

**Art. 10º** A manutenção e conservação do sistema de drenagem compete ao Município, inclusive nos novos loteamentos, após a entrega e aceitação do loteamento, salvo os casos de responsabilidade legalmente atribuídos aos proprietários, loteador ou responsável pela obra.

## CAPÍTULO VI

### DO AMORTECIMENTO DAS VAZÕES

**Art. 11º** Toda ocupação que resulte em superfície impermeável, deverá possuir uma vazão máxima específica de saída para a rede pública de águas pluviais igual a 25,5 l/(s.ha).

**§ 1º** A vazão máxima de saída é calculada multiplicando-se a vazão específica pela área total do terreno.

**§ 2º** Serão consideradas áreas impermeáveis todas as superfícies que não permitam a infiltração da água para o subsolo.

**§ 3º** A água precipitada sobre o terreno não pode ser drenada diretamente para as ruas, sarjetas e/ou redes de drenagem excetuando-se o previsto no § 4º, deste artigo.

**§ 4º** As áreas de recuo mantidas como áreas verdes poderão ser drenadas diretamente para o sistema de drenagem.

**§ 5º** Para terrenos com área inferior a 600m<sup>2</sup> e para habitações unifamiliares, a limitação de vazão referida no “caput” deste artigo poderá ser desconsiderada, a critério do órgão municipal responsável pela gestão da drenagem urbana.

**Art. 12º** Todo parcelamento do solo deverá prever na sua implantação o limite de vazão máxima específica disposto no Art. 11º.

**Art. 13º** A comprovação da manutenção das condições estabelecidas neste capítulo deve ser apresentada ao órgão municipal responsável pela gestão da drenagem urbana.



§ 1º Para terrenos com área inferior a 100 (cem) hectares, quando o controle adotado pelo empreendedor for o reservatório, o volume necessário do reservatório deve ser determinado através da equação:

$$v = 4,25 AI$$

Onde v é o volume por unidade de área de terreno em m<sup>3</sup>/hectare e AI é a área impermeável do terreno em %.

§ 2º O volume de reservação necessário para áreas superiores a 100 (cem) hectares deve ser determinado através de estudo hidrológico específico, com precipitação de projeto com probabilidade de ocorrência de 10% (dez por cento) em qualquer ano (Tempo de retorno = 10(dez) anos).

§ 3º Poderá ser reduzida a quantidade de área a ser computada no cálculo referido no § 1º se for(em) aplicada(s) a(s) seguinte(s) ação(ões):

- a) aplicação de pavimentos permeáveis (blocos vazados com preenchimento de areia ou grama, asfalto poroso, concreto poroso) – reduzir em 50% (cinquenta por cento) a área que utiliza estes pavimentos;
- b) desconexão das calhas de telhado para superfícies permeáveis com drenagem – reduzir em 40% (quarenta por cento) a área de telhado drenada;
- c) desconexão das calhas de telhado para superfícies permeáveis sem drenagem – reduzir em 80% (oitenta por cento) a área de telhado drenada;
- d) aplicação de trincheiras de infiltração – reduzir em 80% (oitenta por cento) as áreas drenadas para as trincheiras.

§ 4º A aplicação das estruturas listadas no § 3º estará sujeita à autorização do órgão municipal responsável pela gestão da drenagem urbana, após a devida avaliação das condições mínimas de infiltração do solo no local de implantação do empreendimento, a serem declaradas e comprovadas pelo interessado.

**Art. 14º** Após a aprovação do projeto de drenagem pluvial da edificação ou do parcelamento, por parte do órgão municipal responsável pela gestão da drenagem urbana, é vedada qualquer impermeabilização adicional de superfície.

**Parágrafo único** A impermeabilização poderá ser realizada se houver retenção do volume adicional gerado de acordo com a equação do Art. 13º, § 1º.

**Art. 15º** Os casos omissos no presente Capítulo VI deverão ser objeto de análise técnica do órgão municipal responsável pela gestão da drenagem urbana.

## CAPÍTULO VII

### DOS LOTEAMENTOS

**Art. 16º** Os loteamentos deverão ser dotados, pelo loteador, de rede de galerias de águas pluviais e obras complementares necessárias à contenção da erosão, além de outras obras exigidas no parcelamento do solo.

**Parágrafo único** Os projetos de drenagem das águas pluviais deverão ser apresentados nas formas e prazos previstos para a apresentação de projetos de loteamento.

**Art. 17º** O dimensionamento dos sistemas de drenagem de águas pluviais deve obedecer às seguintes condicionantes:

I – Área de Influência – deve contemplar não apenas a área de intervenção da operação de loteamento, mas também as áreas limítrofes contribuintes, que possam vir a ser drenadas pelo sistema.

II – Precipitação – excetuando-se a adoção de outros valores devidamente justificados, a intensidade de precipitação a tomar por base no dimensionamento dos sistemas é a de 61,9 mm/h;

III – Coeficiente de Redução – o coeficiente de redução a considerar no dimensionamento dos sistemas não pode, regra geral, ser inferior a 0,80, consoante às áreas a drenar, e tendo em atenção a sua densidade de construção, as áreas de espaços verdes ou ajardinados previstos, ou outros fatores a ser considerados; outros valores podem ser utilizados diferentes do anteriormente referido, desde que devidamente justificados, não sendo, em qualquer situação, permitido valores inferiores a 0,70;

IV – Inclinação dos Coletores e Velocidade de Escoamento – na elaboração dos projetos dos sistemas de drenagem deve se procurar uma combinação criteriosa dos diâmetros e inclinações dos coletores a instalar.

**Art. 18º** É obrigatória a implantação de poços de visita e caixas de ligação:

I – na confluência de coletores;

II – nos pontos de mudança de direção, inclinação e de diâmetro dos coletores;

III – nos alinhamentos retos a cada 100 (cem) metros.

§ 1º Os poços de visita devem ser de tamanho adequado ao número de coletores que neles confluem e sua menor dimensão não deve ser inferior a 0,80m.

§ 2º As caixas de ligação devem ser de seção retangular e possuir dimensões adequadas ao número e diâmetro dos coletores que nelas confluem; contudo deve ser garantida uma dimensão mínima igual à do maior diâmetro dos coletores confluentes acrescida de 0,60m, distribuídos em partes iguais relativamente ao eixo vertical daqueles.

**Art.19º** As bocas coletoras ou bocas de lobo/leão devem ter proteção de uma grade que permita a circulação de veículos e que seja removível permitindo o acesso para a realização de operações de limpeza e manutenção.

## CAPÍTULO VIII

### DA PERMEABILIDADE DO SOLO E DO APROVEITAMENTO DAS ÁGUAS PLUVIAIS

**Art. 20º** O proprietário do imóvel deverá manter área descoberta e permeável do terreno (taxa de permeabilização), em relação a sua área total, dotada de vegetação que contribua para o equilíbrio climático e propicie alívio para o sistema público de drenagem urbana, conforme parâmetro definido na Lei de Uso e Ocupação do Solo.

## CAPÍTULO IX

### DO SISTEMA DE COBRANÇA

**Art. 21º** A remuneração dos serviços prestados pelo sistema de drenagem e manejo de águas pluviais urbanas será na forma prevista no Código Tributário Municipal.

**Parágrafo único** A remuneração poderá ser individualizada ou prevista juntamente com outros instrumentos de cobrança pela prestação de serviços públicos.

## CAPÍTULO X

### DAS PENALIDADES E MULTAS

#### Seção I

#### Das Penalidades

**Art. 22º** A fiscalização das disposições do presente Regulamento compete aos órgãos municipais com poderes de fiscalização ou ao Ente Regulador, quando for delegada a fiscalização ao mesmo.

**Art. 23º** A violação de qualquer norma deste Regulamento será punida com multa conforme abaixo especificado, independente da obrigação de reparação dos danos causados.

**Art. 24º** As infrações a este regulamento serão notificadas e uma via da notificação será entregue ao infrator mediante recibo ou através de Aviso de Recebimento (AR).

**Parágrafo único** Se o infrator se recusar a receber a notificação tal fato será registrado no documento.

**Art. 25º** Para o exercício do contraditório e da ampla defesa, é assegurado ao infrator o direito de recorrer no prazo de 10 (dez) dias contados do recebimento da notificação.

## Seção II

### Das Multas

**Art. 26º** Nas irregularidades previstas no Art. 6º deste regulamento serão aplicadas multas correspondentes a uma ou até a trinta vezes a Unidade Fiscal do Município.

**Parágrafo único** Em qualquer outra violação de dispositivo previsto neste Regulamento será aplicada multa de uma a dez vezes a Unidade Fiscal do Município.

**Art. 27º** A aplicação da multa não isenta o infrator da responsabilidade civil ou criminal que ao caso couber.

## CAPÍTULO XI

### DAS DISPOSIÇÕES FINAIS

**Art. 28º** O disposto no Capítulo VI se aplica às construções e reformas aprovadas a partir de 90 (noventa) dias da publicação deste Regulamento.

**Art. 29º** Este Regulamento entrará em vigor na data de sua publicação.

## 9 REFERÊNCIAS BIBLIOGRÁFICAS

BRASIL. **Lei Federal nº 11.445**, de 5 de janeiro de 2007. Estabelece diretrizes nacionais para o saneamento básico; altera as Leis nos 6.766, de 19 de dezembro de 1979, 8.036, de 11 de maio de 1990, 8.666, de 21 de junho de 1993, 8.987, de 13 de fevereiro de 1995; revoga a Lei no 6.528, de 11 de maio de 1978; e dá outras providências. Disponível em: <[http://www.planalto.gov.br/ccivil\\_03/\\_ato2007-2010/2007/lei/11445.htm](http://www.planalto.gov.br/ccivil_03/_ato2007-2010/2007/lei/11445.htm)>. Acessado em: 14/04/2014.

FUNDAÇÃO NACIONAL DE SAÚDE (FUNASA). Ministério da Saúde. **Termo de referencia para elaboração de planos municipais de saneamento básico** – Brasília: FUNASA, 2012. 68 p.

SECRETARIA NACIONAL DE SANEAMENTO AMBIENTAL. Ministério das Cidades. **Plano Nacional de Saneamento Básico – PLANSAB**. Brasília: Ministério das Cidades, 2013. 173 p.

# ANEXOS

Execução:



Realização:



# ANEXO I

## MODELO DE RELATÓRIO DE AVALIAÇÃO ANUAL DO PMSB

Execução:



Realização:





<b>RELATÓRIO DE AVALIAÇÃO ANUAL DO PMSB</b>	
<b>Município de Moema</b>	
<b>Núcleo de Gestão do Saneamento/Secretaria do Meio Ambiente</b>	
<b>Revisão nº:</b>	<b>Data:</b> __/__/__
<b>Elaborado por:</b> <u>(profissionais integrantes do Núcleo de Gestão do Saneamento)</u>	

## 1. DESCRIÇÃO/OBJETIVO

Apresentar o objetivo. Descrever em que fase (ano) se encontra a implementação do PMSB. Descrever o que será abordado no relatório, a metodologia de análise, a periodicidade, as etapas, os mecanismos etc. (Consultar Produto 7).

## 2. INDICADORES

Apresentar a evolução dos indicadores ao longo do tempo (linha de base → situação atual → meta). Descrever a forma de obtenção dos dados (fontes).

**Tabela 1 – Sugestão de Tabela para Análise de Indicadores**

Código	Indicador	Valor inicial	Situação atual	Meta
	Consultar Tabela 8.3 do Produto 4		Consultar Tabela 8.4 do Produto 4	

### 2.1 Análise de comparação entre situação atual x metas:

Comentar sobre a evolução dos indicadores, a situação atual e a perspectiva de atingimento das metas.

### 3. ANÁLISE DA EXECUÇÃO DAS AÇÕES PROPOSTAS

Tabela 2 – Sugestão de Tabela para Análise da Execução das Ações Propostas

Prazos	Ações	Situação	Comentário
2015 a 2034	Consultar Tabela 9.19 do Produto 4	→ Concluída → Em execução → Conforme o prazo → Atrasada → Prorrogada	→ Descrever dificuldades ou entraves na execução das ações ou outras considerações importantes sobre a situação das ações.

### 4. ANÁLISE DA SATISFAÇÃO DA POPULAÇÃO

Apresentar análise baseada no resultado das pesquisas de satisfação da população somada às reclamações feitas através dos canais de comunicação direta com a população.

### 5. ANÁLISE SETORIAL

#### 5.1 Setor de Abastecimento de Água

- descrição/situação;
- ações concluídas;
- ações pendentes/atrasadas;
- ações programadas;
- cronograma de execução;
- dificuldades e oportunidades encontradas;
- investimentos realizados/necessários;
- perspectivas futuras (proposição de modificações ou alternativas).

#### 5.2 Setor de Esgotamento Sanitário

- descrição/situação;
- ações concluídas;
- ações pendentes/atrasadas;
- ações programadas;
- cronograma de execução;

- dificuldades e oportunidades encontradas;
- investimentos realizados/necessários;
- perspectivas futuras (proposição de modificações ou alternativas).

### **5.3 Setor de Limpeza Urbana e Manejo de Resíduos Sólidos**

- descrição/situação;
- ações concluídas;
- ações pendentes/atrasadas;
- ações programadas;
- cronograma de execução;
- dificuldades e oportunidades encontradas;
- investimentos realizados/necessários;
- perspectivas futuras (proposição de modificações ou alternativas).

### **5.4 Setor de Drenagem Urbana e Manejo de Águas Pluviais**

- descrição/situação;
- ações concluídas;
- ações pendentes/atrasadas;
- ações programadas;
- cronograma de execução;
- dificuldades e oportunidades encontradas;
- investimentos realizados/necessários;
- perspectivas futuras (proposição de modificações ou alternativas).

## **6. CONSIDERAÇÕES FINAIS**

Apresentar os aspectos mais importantes e as conclusões da análise da implementação do PMSB.

## ANEXO II

### ANTEPROJETO DE LEI QUE INSTITUI O PLANO MUNICIPAL DE SANEAMENTO BÁSICO (PMSB) DE MOEMA (MG) E DÁ OUTRAS PROVIDÊNCIAS (\*)

---

(\*) Preparado pelo Prof. José Maria A.M. Dias. Consultor em Direito Ambiental e Administração Pública. Inscrições: OAB/MG nº 11.222 e CRA/MG nº 391. Especial para a COBRAPE. Belo Horizonte, abril de 2014.

Execução:



Realização:



## ANTEPROJETO DE LEI

### **Institui o Plano Municipal de Saneamento Básico (PMSB) de Moema (MG) e dá outras providências**

O Prefeito Municipal de Moema (MG), no uso das atribuições que lhe confere a Lei Orgânica do Município, sanciona a seguinte Lei:

**Art. 1º.** Esta Lei institui o Plano Municipal de Saneamento Básico (**PMSB**), nos termos do Anexo Único que a integra, que contém diretrizes destinadas a formular, aprovar, implantar, promover, executar e avaliar a prestação dos serviços públicos essenciais de saneamento básico no Município, consoante com o que dispõe a Lei Federal nº 11.445, de 5 de janeiro de 2007, bem como o que estabelece o Plano Nacional de Saneamento Básico (**PLANSAB**), objeto da Portaria Interministerial nº 571, de 5 de dezembro de 2013, subscrita pelos Ministros de Estado da Casa Civil da Presidência da República, da Fazenda, da Saúde, do Planejamento, Orçamento e Gestão, do Meio Ambiente, da Integração Nacional e das Cidades.

**Art. 2º.** O Plano Municipal de Saneamento Básico (**PMSB**) instituído por esta Lei será revisto, periodicamente, no prazo não superior a 4 (quatro) anos, e com base anterior à elaboração do Plano Plurianual do Município.

**§1º.** O Poder Executivo Municipal deverá encaminhar a proposta de revisão do Plano Municipal de Saneamento Básico (**PMSB**) à Câmara Municipal, e dela fazer constar as alterações consideradas indispensáveis ou necessárias à atualização e consolidação do Plano Plurianual do Município imediatamente anterior.

§2º. Cada revisão do Plano Municipal de Saneamento Básico (**PMSB**) deverá guardar compatibilidade com o correspondente Plano de Recursos Hídricos da Bacia Hidrográfica, a que o Município integrar, nos termos dos artigos 31 *caput*, 33, IV, 38, III e 39, III da Lei Federal nº 9.433 de 08 de janeiro de 1997, que dispõe sobre a Política Nacional de Recursos Hídricos e do Sistema Nacional de Gerenciamento de Recursos Hídricos.

§3º. A revisão do Plano Municipal de Saneamento Básico (**PMSB**) não poderá ocasionar inviabilidade técnica ou estabelecer desequilíbrio econômico-financeiro e patrimonial relativamente à prestação dos serviços que o integram ou estejam delegados a órgão ou entidade local, devendo qualquer acréscimo de custo ter a respectiva fonte de custeio indicada e a anuência da prestadora.

**Art. 3º.** O Plano Municipal de Saneamento Básico (**PMSB**) objeto da presente Lei guardará compatibilidade com a legislação inerente ao Plano Diretor do Município, nos termos da Lei Federal nº 10.257, de 10 de julho de 2001 (Estatuto da Cidade) e legislação posterior, que estabelece diretrizes gerais da política urbana, bem como o disposto na Constituição do Estado, concernente à Região Metropolitana, Aglomeração Urbana e Microrregião, como couber, observada a legislação específica, que deles decorrer e em vigor.

**Art. 4º.** As despesas de custeio e de investimentos decorrentes da aplicação e da execução da presente Lei correrão por conta das dotações consignadas no orçamento anual e plurianual do Município, bem como em créditos especiais, adicionais, transferências e repasses que lhe forem conferidas.

**Art. 5º.** Na hipótese de conveniência institucional ou de interesse público, o Município poderá optar pela prestação delegada, compartilhada ou por meio de concessão administrativa ou, ainda, pelo estabelecimento de parceria público-privada para a execução dos serviços públicos essenciais de saneamento básico de que trata esta Lei, no todo ou em parte, observada, respectivamente, a legislação orgânica municipal, a legislação federal e estadual, bem como as normas de posturas municipais aplicáveis.

§1º. A opção pela gestão executiva delegada, compartilhada, consorciada, por concessão ou por parceria público-privada respaldar-se-á, previamente, em pesquisas e estudos técnicos de natureza econômica, social, organizacional, administrativa e gerencial, que serão submetidos previamente à convocação de audiência pública da população do Município, seus distritos (se os houver) ou localidades rurais que o integrem, para efeito de aprovação.

§2º. O processo de audiência pública, em cada caso, será estabelecido, discutido e aprovado, na forma de decreto para tanto baixado pelo Prefeito Municipal.

**Art. 6º.** O Prefeito Municipal, mediante decreto, baixará as demais medidas e providências de caráter regulamentar e implementar, bem como as de ordem organizacional, administrativa, técnica e gerencial, com o objetivo de efetivar a plena organização, implantação e consecução do Plano Municipal de Saneamento Básico (**PMSB**) do Município de Moema (MG) objeto da presente Lei.

**Art. 7º.** Esta Lei entra em vigor na data de sua publicação.

Moema (MG) em ..... de ..... de 2014.

Prefeito Municipal

Secretariado

Execução:



Realização:



## ANEXO III

### ANTEPROJETO DE LEI<sup>(\*)</sup>

**Dispõe sobre a Política do Regime Integrado da Prestação, Regulação, Fiscalização e Controle dos Serviços Públicos Essenciais de Abastecimento de Água, Esgotamento Sanitário, Limpeza Urbana, Manejo de Resíduos Sólidos Urbanos e de Drenagem e Manejo das Águas Pluviais Urbanas do Município de Moema (MG), e dá outras providências.**

---

<sup>(\*)</sup> Preparado pelo Prof. José Maria A.M. Dias. Consultor em Direito Ambiental e em Administração Pública.  
Inscrições: OAB/MG nº 11.222 e CRA/MG nº 391. Belo Horizonte, Junho de 2014.



## ANTEPROJETO DE LEI

### **Dispõe sobre a Política do Regime Integrado da Prestação, Regulação, Fiscalização e Controle dos Serviços Públicos Essenciais de Abastecimento de Água, Esgotamento Sanitário, Limpeza Urbana, Manejo de Resíduos Sólidos Urbanos e de Drenagem e Manejo das Águas Pluviais Urbanas do Município de Moema (MG), e dá outras providências**

O Prefeito Municipal de Moema (MG), no uso das atribuições que lhe confere a Lei Orgânica do Município e tendo em vista o disposto na Lei Federal nº 11.445 de 5 de janeiro de 2007, que estabelece diretrizes nacionais para o saneamento básico, bem como na Lei Federal 12.305, de 2 de agosto de 2010, que institui a Política Nacional de Resíduos Sólidos, sanciona a seguinte Lei:

#### **CAPÍTULO I**

#### **DOS PRINCÍPIOS FUNDAMENTAIS**

Art. 1º. A prestação, regulação, regime tarifário, fiscalização e controle dos serviços públicos essenciais de abastecimento de água, esgotamento sanitário, limpeza urbana, manejo de resíduos sólidos e drenagem e manejo de águas pluviais urbanas no Município de Moema (MG) reger-se-ão pelas normas constantes desta Lei, com observância da legislação federal, estadual e municipal, que lhe forem compatíveis e aplicáveis e tem por finalidade:

- I. garantir a universalização do atendimento, promovendo a equidade no acesso dos serviços públicos essenciais indicados neste artigo;
- II. assegurar a qualidade dos serviços e a plena satisfação dos usuários;

Execução:



Realização:



- III. atrair recursos financeiros para investimentos na expansão e na melhoria dos serviços, incluindo a participação de agentes privados no financiamento e na prestação dos serviços;
- IV. promover a competição pelo mercado e estimular a eficiência e a auto-sustentação financeira dos serviços, bem como a redução dos seus custos;
- V. disciplinar a utilização dos recursos públicos do Município nos subsídios ao investimento e ao atendimento dos consumidores de mais baixa renda;
- VI. garantir livre concorrência para a prestação dos serviços, bem como o monopólio de sua prestação;
- VII. assegurar a proteção ao meio ambiente, na forma da legislação aplicável.

Art. 2º. A prestação dos serviços indicados no artigo anterior é considerada essencial por observar o princípio da continuidade e tendo como principais objetivos:

- I. o atendimento das necessidades da vida e do bem-estar da população
- II. a preservação da saúde pública e do meio ambiente;
- III. a promoção do desenvolvimento social e econômico.

Parágrafo único. O inadimplemento do consumidor relativamente à prestação dos serviços será devidamente identificado e analisado e receberá o tratamento jurídico adequado na forma da legislação aplicável em especial o Código de Defesa do Consumidor CDC, objeto da Lei Federal nº 8.078/1990.

Art. 3º. Para os efeitos desta Lei considera-se saneamento básico o conjunto de serviços, infraestrutura, instalações e atividades operacionais de:

- I. abastecimento de água potável: constituído pelas atividades, infraestruturas e instalações necessárias ao abastecimento público de água potável, desde a captação até as ligações prediais e respectivos instrumento de medição;
- II. esgotamento sanitário: constituído pelas atividades, infraestruturas e instalações operacionais de coleta, transporte, tratamento e disposição final adequados dos esgotos sanitários, desde as ligações prediais até o seu lançamento final no meio ambiente;
- III. limpeza urbana e manejo de resíduos sólidos: conjunto de atividades, infraestruturas e instalações operacionais de coleta, transporte, transbordo, tratamento e destino final dos resíduos sólidos domésticos e dos resíduos sólidos originários da varrição e limpeza de logradouros e vias públicas, inclusive a triagem para fins de reuso, reciclagem ou compostagem, e os serviços de varrição, capina e poda de árvores em vias e logradouros públicos e outros eventuais serviços pertinentes à limpeza pública;

- IV. drenagem e manejo de águas pluviais urbanas: conjunto de atividades, infraestruturas e instalações operacionais de drenagem urbana de águas pluviais, de transporte, detenção ou retenção para o amortecimento de vazões de cheias, tratamento e disposição final das águas pluviais drenadas nas áreas urbanas.

Art. 4º. Os recursos hídricos não integram os serviços de saneamento básico.

Parágrafo único. A utilização de recursos hídricos na prestação de serviços públicos de saneamento básico, inclusive para o lançamento de esgotos sanitários está sujeita à outorga de direito de uso, nos termos da Lei Federal nº 9.433, de 08 de janeiro de 1997, que institui a Política Nacional de Recursos Hídricos e cria o Sistema Nacional de Gerenciamento de Recursos Hídricos.

Art. 5º. Não constitui serviço público de saneamento a ação executada por meio de soluções individuais, desde que o usuário não dependa de terceiros para operar os serviços, bem como as ações de saneamento básico de responsabilidade privada, incluindo o manejo de resíduos de responsabilidade do gerador.

Art. 6º. A fim de cumprir e observar o disposto no art. 30, incisos I a IX da Constituição Federal de 1988 bem como o contido nos arts..... da Lei Orgânica do Município de Moema (MG), no que concerne ao saneamento básico, consideram-se como de interesse local, respectivamente:

- I. a observação e o incentivo à adoção de posturas e práticas sociais e econômicas ambientalmente sustentáveis;
- II. a adequação das atividades e ações econômicas, sociais, urbanas e rurais e do Poder Público às imposições do equilíbrio ambiental;
- III. a busca permanente de soluções negociadas entre o Poder Público, a iniciativa privada e a sociedade civil para a redução dos impactos ambientais;
- IV. a instituição, o planejamento e a fiscalização de programas de desenvolvimento urbano nas áreas de habitação e saneamento básico, de acordo com as diretrizes estabelecidas na legislação federal, sem prejuízo do exercício da competência comum correspondente;
- V. a ação na defesa e conservação ambiental no âmbito regional e dos demais municípios vizinhos, mediante convênios e consórcios;
- VI. a defesa e conservação das áreas de mananciais, das reservas florestais e demais áreas de interesse ambiental;
- VII. o licenciamento e fiscalização ambiental com o controle das atividades potencial ou efetivamente produzam degradação ou poluição;
- VIII. a melhoria constante da qualidade do ar, da água, do solo, da paisagem e dos níveis de ruído e vibrações, mantendo-os dentro dos padrões técnicos estabelecidos pelas legislações de controle de poluição ambiental federal, estadual e municipal no que couber;

- IX. o acondicionamento, a coleta, o transporte, o tratamento e a disposição final dos resíduos sólidos;
- X. a captação, o tratamento e a distribuição de água, assim como o monitoramento de sua qualidade;
- XI. a coleta, a disposição e o tratamento de esgotos;
- XII. o reaproveitamento de efluentes destinados a quaisquer atividades;
- XIII. a drenagem e a destinação final das águas;
- XIV. o cumprimento de normas de segurança no tocante à manipulação, armazenagem e transporte de produtos, substâncias, materiais e resíduos perigosos ou tóxicos;
- XV. a conservação e recuperação dos rios, córregos e matas ciliares e áreas florestadas;
- XVI. a garantia de crescentes níveis de salubridade ambiental, através do provimento de infraestrutura sanitária e de condições de salubridade das edificações, ruas e logradouros públicos;
- XVII. monitoramento de águas subterrâneas visando à manutenção dos recursos hídricos para as atuais e futuras gerações, exigindo o cumprimento da legislação;
- XVIII. a criação programas de construção de moradias e a melhoria das condições habitacionais e de saneamento básicos.

Art. 7º. Para o estabelecimento da Política Municipal de Saneamento Básico serão observados os seguintes princípios fundamentais:

- I. universalização do acesso;
- II. integralidade, compreendida como o conjunto de atividades e componentes de cada um dos diversos serviços de saneamento básico, propiciando à população o acesso na conformidade de suas necessidades e de modo a maximizar a eficácia das ações e resultados;
- III. abastecimento de água, esgotamento sanitário, limpeza urbana e manejo de resíduos sólidos realizados de formas adequadas à saúde pública e à proteção do meio ambiente;
- IV. disponibilidade, em todas as áreas urbanas, de serviços de drenagem e de manejo das águas pluviais adequados à saúde pública e à segurança da vida e do patrimônio público e privado;
- V. adoção de métodos, técnicas e processos que considerem as peculiaridades locais e regionais;

- VI. articulação com políticas de desenvolvimento urbano e regional, de habitação, de combate à pobreza e de sua erradicação, de proteção ambiental, de promoção da saúde e outras de relevante interesse social voltadas para a melhoria da qualidade de vida, para as quais o saneamento básico seja fator determinante;
- VII. eficiência e sustentabilidade econômica;
- VIII. utilização de tecnologias apropriadas, considerando a capacidade de pagamento dos usuários e a adoção de soluções graduais e progressivas;
- IX. transparência das ações, baseada em sistemas de informações e processos decisórios institucionalizados;
- X. controle social;
- XI. segurança, qualidade e regularidade;
- XII. integração das infraestruturas e serviços com a gestão eficiente dos recursos hídricos.

Art. 8. Para o estabelecimento da Política Municipal de Saneamento Básico no que se refere à drenagem e manejo das águas pluviais urbanas deverão ser observados os seguintes princípios e orientações técnicas:

- I. conhecer, coordenar, projetar e executar os serviços específicos de identificação, registro, delimitação, roçagem, desassoreamento, bem como a construção, manutenção, preservação quando cabível e limpeza dos sistemas de águas pluviais urbanas, que drenam o Município;
- II. cuidar dos aspectos relacionados com o bom funcionamento da mobilidade urbano local, por meios e equipamento adequados de passagem e trânsito de pessoas e veículos;
- III. examinar e ajustar planos de loteamentos, desmembramentos e fracionamento de terrenos, rejeitando, alterando ou aprovando os projetos pertinentes ao sistema de escoamento de águas pluviais locais, e zelar pela observância das restrições relativas às faixas não edificáveis de proteção dos córregos e canais que drenam o Município, observada a legislação federal, estadual de posturas municipais cabíveis.

§1º. Na hipótese de cobrança de tarifa decorrente da prestação pública dos serviços e obras e sua continuidade será esta objeto de regulação e cobrança mediante Resolução do Conselho Consultivo Regulatório e Tarifário do Município como previsto na lei que institui o Plano Municipal de Saneamento Básico (**PMSB**) do Município de Moema (MG) e dá outras providências.

## CAPÍTULO II

### DOS ÓRGÃOS E ENTIDADES EXECUTORAS DA POLÍTICA MUNICIPAL INTEGRADA DE SANEAMENTO BÁSICO E DAS FORMAS DE EXECUÇÃO DOS SERVIÇOS

Art. 9. A prestação dos serviços de abastecimento de água, esgotamento sanitário, drenagem urbana, limpeza urbana e manejo de resíduos sólidos por entidade que não integre a administração pública municipal observarão as formas consentidas pela Legislação Federal específica, bem como nos termos do art. 241 da Constituição Federal.

§1º. Os serviços poderão ser autorizados para usuários e consumidores organizados em cooperativas, associações civis ou condomínios, observada a legislação federal aplicável e desde que se limite respectivamente a:

- I. determinado condomínio;
- II. localidade de pequeno porte, predominantemente ocupada por população de baixa renda, nas quais outras formas de prestação apresentem custos de operação e manutenção incompatíveis com a capacidade de pagamentos dos usuários ou consumidores.

§2º. Na autorização prevista no parágrafo anterior deverá constar a obrigação de transferir ao titular os bens vinculados aos serviços por meio de termos específicos, instruídos com os respectivos cadastros técnicos.

Art. 10. São condições de validade dos contratos que tenham por objeto a prestação de serviços públicos de saneamento básico:

- I. a existência de estudo comprovando a viabilidade técnica e econômico-financeira da prestação universal e integral dos serviços;
- II. a existência de normas de regulação que prevejam os meios para o cumprimento das diretrizes desta lei, incluindo a designação da entidade ou órgão de regulação e de fiscalização;
- III. a realização prévia de audiência e de consulta públicas sobre o edital de licitação, no caso de concessão, e sobre a minuta do contrato.

Art. 11. Nos casos de serviços prestados mediante contratos de concessão ou de programa, as normas previstas no inciso II do artigo anterior deverão prever:

- I. a autorização para a contratação dos serviços, indicando os respectivos prazos e a área a ser atendida;
- II. inclusão, no contrato, das metas progressivas e graduais de expansão dos serviços, de qualidade, de eficiência e de uso racional da água, da energia e de outros recursos, em conformidade com os serviços a serem prestados;
- III. as prioridades de ação, compatíveis com as metas estabelecidas;

- IV. as condições de sustentabilidade e equilíbrio econômico-financeiro da prestação de serviços, em regime de eficiência, incluindo:
  - a) o sistema de cobrança e a composição de taxas e tarifas;
  - b) a sistemática de reajustes e de revisões de taxas e tarifas;
  - c) a política de subsídios;
- V. mecanismos de controle social nas atividades de planejamento, regulação e fiscalização dos serviços;
- VI. as hipóteses de intervenção e de retomada dos serviços.

§ 1º. Os contratos não poderão conter cláusulas que prejudiquem as atividades de regulação e de fiscalização ou de acesso às informações sobre serviços contratados.

§ 2º. Na prestação regionalizada, o disposto neste artigo e no anterior poderá se referir ao conjunto de municípios por ela abrangidos.

Art. 12. Nos serviços públicos de saneamento básico em que mais de um prestador execute atividade interdependente com outra, a relação entre elas deverá se regulada por contrato e haverá órgão único encarregado das funções de regulação e de fiscalização.

Parágrafo Único. Na regulação deverá ser definido, pelos menos:

- I. as normas técnicas relativas à qualidade e regularidade dos serviços aos usuários e entre os diferentes prestadores envolvidos;
- II. as normas econômicas e financeiras relativas às tarifas, aos subsídios e aos pagamentos por serviços prestados aos usuários e entre os diferentes prestadores dos serviços;
- III. a garantia de pagamento de serviços prestados entre os diferentes prestadores dos serviços;
- IV. os mecanismos de pagamento de diferenças relativas a inadimplemento dos usuários, perdas comerciais e físicas e outros créditos devidos, quando for o caso;
- V. o sistema contábil específico para os prestadores que atuem em mais de um Município.

Art. 13. O contrato a ser celebrado entre os prestadores de serviços a que se refere o artigo anterior deverá conter cláusulas que estabeleçam pelo menos:

- I. as atividades ou insumos contratados;
- II. as condições recíprocas de fornecimento e de acesso às atividades ou aos insumos;

- III. o prazo de vigência, compatível com as necessidades de amortização de investimentos, e as hipóteses de sua prorrogação;
- IV. os procedimentos para a implantação, ampliação, melhoria e gestão operacional das atividades;
- V. os direitos e deveres sub-rogados ou os que autorizam a sub-rogação;
- VI. as hipóteses de extinção, inadmitida a alteração e a rescisão administrativas unilaterais;
- VII. as penalidades a que estão sujeitas as partes em caso de inadimplemento;
- VIII. a designação do órgão ou entidade responsável pela regulação e fiscalização das atividades ou insumos contratados.

### **CAPÍTULO III**

#### **DA PARTICIPAÇÃO REGIONALIZADA EM SERVIÇOS DE SANEAMENTO BÁSICO**

Art. 14. O Município de Moema (MG) poderá participar de prestação regionalizada de serviços de saneamento básico que é caracterizada por:

- I. um único prestador dos serviços para vários municípios, contíguos ou não;
- II. uniformidade de fiscalização e regulação dos serviços, inclusive sua remuneração;
- III. compatibilidade de planejamento.

§1º. Na prestação de serviços de que trata este artigo, as atividades de regulação e fiscalização poderão ser exercidas, respectivamente:

- I. por órgão ou entidade de ente da Federação a que o titular tenha delegado o exercício dessas competências por meio de convênio de cooperação técnica entre entes da Federação, obedecido o disposto no art. 241 da Constituição Federal;
- II. por consórcio público de direito público integrado pelos titulares dos serviços.

§2º. No exercício das atividades de planejamento dos serviços a que se refere o *caput* deste artigo, o titular poderá receber cooperação técnica do estado e basear-se em estudos fornecidos pelos prestadores.

Art. 15. A prestação regionalizada de serviços públicos de saneamento básico poderá ser realizada por:

- I. órgão, autarquia, fundação de direito público, consórcio público, empresa pública ou sociedade de economia mista estadual ou municipal;
- II. empresa a que se tenha concedido os serviços;



III. parceria público privada (PPP).

§ 1º. O serviço regionalizado de saneamento básico poderá obedecer a um Plano Municipal Regulatório de Saneamento Básico elaborado para o conjunto dos municípios.

§ 2º. Os prestadores deverão manter sistema contábil que permita registrar e demonstrar, separadamente, os custos e as receitas de cada serviço para cada um dos municípios atendidos.

## CAPÍTULO IV

### DA REGULAÇÃO E DO CONTROLE

Art. 16. Nos termos desta Lei, o exercício da função de regular não poderá ser exercido por quem presta o serviço e atenderá aos seguintes princípios:

- I. independência decisória, incluindo autonomia administrativa, orçamentária e financeira do órgão regulador;
- II. transparência, tecnicidade, celeridade e objetividade das decisões.

Art. 17. São objetivos da regulação:

- I. estabelecer padrões e normas para a adequada prestação dos serviços e para a satisfação dos usuários;
- II. garantir o cumprimento das condições e metas estabelecidas;
- III. prevenir e reprimir o abuso do poder econômico, ressalvada a competência dos órgãos integrantes do sistema nacional de defesa da concorrência;
- IV. definir tarifas que assegurem o equilíbrio econômico e financeiros dos contratos como a modicidade tarifária, mediante mecanismos que induzem a eficiência e eficácia dos serviços e que permitam a apropriação social dos ganhos de produtividade;
- V. definir as penalidades;
- VI. definir ou estabelecer outros objetivos regulamentares pertinentes.

Art. 18. O órgão ou a entidade reguladora editará normas relativas às dimensões técnica, econômica e social de prestação dos serviços, que abrangerão, pelo menos, os seguintes aspectos, mediante Resolução referendada pelo Prefeito Municipal:

- I. padrões e indicadores de qualidade da prestação dos serviços;
- II. requisitos operacionais e de manutenção dos sistemas;
- III. as metas progressivas de expansão e de qualidade dos serviços e os respectivos prazos;

- IV. regime, estrutura e níveis tarifários, bem como os procedimentos e prazos de sua fixação, reajuste e revisão;
- V. medição, faturamento e cobrança de serviços;
- VI. monitoramento dos custos;
- VII. avaliação da eficiência e eficácia dos serviços prestados;
- VIII. plano de contas e mecanismos de informação, auditoria e certificação;
- IX. subsídios tarifários e não tarifários;
- X. padrões de atendimento ao público e mecanismo de participação e informação;
- XI. medidas de contingências e de emergências, inclusive racionamento.

§ 1º. As normas previstas neste artigo deverão fixar prazo para os prestadores de serviços comunicarem aos usuários as providências adotadas em face de queixas ou de reclamações relativas aos serviços.

§ 2º. O órgão ou entidade fiscalizadora deverá receber e se manifestar conclusivamente sobre as reclamações que, a juízo do interessado, não tenham sido suficientemente atendidas pelos prestadores dos serviços.

Art. 19. Em caso de gestão associada ou prestação regionalizada dos serviços, poderão ser adotados os mesmos critérios econômicos, sociais e técnicos da regulação em toda a área de abrangência da associação ou prestação.

Art. 20. Os prestadores de serviços de saneamento básico deverão fornecer ao órgão ou entidade reguladora todos os dados e informações necessárias para o desempenho de suas atividades, na forma das normas legais, regulamentares e contratuais.

§ 1º. Inclui-se entre os dados e informações a que se refere o *caput* deste artigo aquelas produzidas por empresas ou profissionais contratados para executar serviços ou fornecer materiais e equipamentos específicos.

§ 2º. Compreendem-se nas atividades de regulação a interpretação e a fixação de critérios para a fiel execução dos contratos, dos serviços e para a correta administração de subsídios.

Art. 21. Deve ser dada publicidade aos relatórios, estudos e decisões e instrumentos equivalentes que se refiram à regulação ou à fiscalização dos serviços, bem como aos direitos e deveres dos usuários e prestadores, a eles podendo ter acesso qualquer do povo, independentemente da existência de interesse direto.

§1º. Excluem-se do disposto no *caput* deste artigo os documentos considerados sigilosos em razão de interesse público relevante, mediante prévia e motivada decisão.

§2º. A publicidade a que se refere o *caput* deste artigo deverá se efetivar, preferencialmente, por meio de site na internet.

Art. 22. É assegurado aos usuários e consumidores dos serviços públicos de saneamento básico:

- I. amplo acesso às informações sobre os serviços prestados;
- II. prévio conhecimento dos seus direitos e deveres e das penalidades a que podem estar sujeitos;
- III. acesso ao manual de prestação do serviço e de atendimento ao usuário, elaborado pelo prestador e aprovado pelo órgão ou entidade reguladora;
- IV. acesso ao relatório periódico sobre a qualidade da prestação dos serviços;
- V. outros acessos afins.

## **CAPÍTULO V**

### **DOS ASPECTOS ECONÔMICOS E SOCIAIS**

Art. 23. O regime de serviços integrados de saneamento básico de que trata esta Lei terão a sustentabilidade econômico-financeira assegurada, sempre que possível, mediante remuneração pela cobrança dos serviços:

- I. de abastecimento de água e esgoto sanitário: por tarifas e outros preços públicos, que poderão ser estabelecidos para cada um dos serviços ou conjuntamente;
- II. de limpeza urbana e manejo de resíduos urbanos: por taxas ou tarifas e outros preços públicos, em conformidade com o regime de prestação do serviço ou de suas atividades;
- III. de manejo de águas pluviais urbanas: na forma de taxa ou tarifa, em conformidade com o regime de prestação do serviço ou de suas atividades.

§ 1º. Na instituição das tarifas, preços públicos e taxas para aos serviços de saneamento básico serão observadas as seguintes diretrizes:

- I. ampliação do acesso dos cidadãos e localidades de baixa renda os serviços;
- II. geração dos recursos necessários para realização dos investimentos, objetivando o cumprimento das metas e objetivos do serviço;
- III. inibição do consumo supérfluo e do desperdício de recursos;
- IV. recuperação dos custos incorridos na prestação do serviço, em regime de eficiência;
- V. remuneração adequada do capital investido pelos prestadores dos serviços;
- VI. estímulo ao uso de tecnologias modernas e eficientes, compatíveis com os níveis exigidos de qualidade, continuidade e segurança na prestação dos serviços;

VII. incentivo à eficiência dos prestadores dos serviços.

§ 2º. O Município poderá adotar subsídios tarifários e não tarifários para os usuários e localidades que não tenham capacidade de pagamento ou escala econômica suficiente para cobrir o custo integral dos serviços.

Art. 24. Observado o disposto no artigo anterior, a estrutura de remuneração e cobrança dos serviços públicos de saneamento básico poderá levar em consideração os seguintes fatores:

- I. categorias de usuários, distribuídos por faixas ou quantidades crescentes de utilização ou de consumo;
- II. padrões de uso ou de qualidade requeridos;
- III. quantidade mínima de consumo ou de utilização do serviço, visando à garantia de objetivos sociais, como a preservação da saúde pública, o adequado atendimento dos usuários de menor renda e a proteção do meio ambiente;
- IV. custo mínimo necessário para disponibilidade do serviço em quantidade e qualidade adequadas;
- V. ciclos significativos de aumento de demanda dos serviços, em períodos distintos;
- VI. capacidade de pagamento dos consumidores.

Art. 25. Os subsídios necessários ao atendimento de usuários e localidades de baixa renda poderão ser:

- I. diretos: quando destinados a usuários determinados;
- II. indiretos: quando destinados ao prestador dos serviços;
- III. tarifários: quando integrem a estrutura tarifária;
- IV. fiscais: quando decorrerem da alocação de recursos orçamentários, inclusive por meio de subvenções;
- V. internos a cada titular ou localidades: nas hipóteses de gestão associada e de prestação regional.

Art. 26. O reajuste de tarifas de serviços públicos de saneamento básico será realizado observando-se o intervalo mínimo de 12 (doze) meses, de acordo com as normas legais, regulamentares e contratuais.

Art. 27. As revisões tarifárias compreenderão a reavaliação das condições da prestação dos serviços e das tarifas praticadas e poderão ser:

- I. periódicas, objetivando a distribuição dos ganhos de produtividade com os usuários e a reavaliação das condições de mercado;

- II. extraordinárias, quando se verificar a ocorrência de fatos não previstos no contrato, fora do controle do prestador dos serviços, que alterem o seu equilíbrio econômico-financeiro.

§1º. As revisões tarifárias terão suas pautas definidas pelo órgão ou entidade reguladora, ouvidos os usuários e os prestadores dos serviços.

§ 2º. Poderão ser estabelecidos mecanismos tarifários de indução à eficiência, inclusive fatores de produtividade, assim como de antecipação de metas de expansão e qualidade dos serviços.

§3º. O órgão ou entidade reguladora poderá autorizar o prestador dos serviços a repassar aos usuários custos e encargos tributários não previstos originalmente e por ele não administrados, nos termos da Lei Federal nº. 8.987/95, que dispõe sobre o regime de concessão e permissão da prestação de serviços públicos, sem prejuízo de demais legislação federal compatível.

Art. 28. As tarifas devem ser fixadas de forma clara e objetiva, devendo os reajustes e as revisões tornados públicos com antecedência mínima de 30 (trinta) dias com relação à sua aplicação.

Parágrafo único. A fatura a ser entregue ao usuário final deverá ter seu modelo aprovado pelo órgão ou entidade reguladora, que definirá os itens e custos a serem explicitados.

Art. 29. Desde que previsto nas normas de regulação, grandes usuários poderão negociar suas tarifas com o prestador dos serviços, mediante contrato específico, ouvido previamente o regulador.

Art. 30. Os valores investidos em bens reversíveis pelos prestadores constituirão créditos perante o titular, a serem recuperados mediante a exploração dos serviços, nos termos das normas regulamentares e contratuais.

§1º. Não gerarão crédito perante o titular os investimentos feitos sem ônus para o prestador, tais como os decorrentes de exigência legal aplicável à implantação de empreendimentos imobiliários e os provenientes de subvenções ou transferências fiscais voluntárias.

§2º. Os investimentos realizados, os valores amortizados, a depreciação e os respectivos saldos serão anualmente auditados e certificados pelo órgão ou ente regulador.

§3º. Os créditos decorrentes de investimentos devidamente certificados poderão constituir garantia de empréstimos aos delegatários, destinados exclusivamente a investimentos nos sistemas de saneamento objeto do respectivo contrato.

## CAPÍTULO VI

### DOS ASPECTOS TÉCNICOS

Art. 31. Nos termos desta Lei, os serviços prestados atenderão a requisitos mínimos de qualidade, incluindo a regularidade, a continuidade e as condições operacionais e de manutenção dos sistemas.

Art. 32. Toda edificação urbana permanente será conectada às redes públicas de abastecimento de água e de esgotamento sanitário disponível e sujeita ao pagamento das tarifas e de outros preços públicos decorrentes da conexão e do uso desses serviços, ressalvadas as disposições em contrário da entidade de regulação e do meio ambiente.

§ 1º. Na ausência de redes públicas de saneamento básico, serão admitidas soluções individuais de abastecimento de água e de esgotamento sanitário, observadas as normas reguladoras.

§ 2º A instalação hidráulica predial ligada à rede de abastecimento de água não poderá ser também alimentada por outras fontes.

## CAPÍTULO IX

### DO FUNDO MUNICIPAL DE SANEAMENTO BÁSICO - FMSB

Art. 33. Fica criado no Município de Moema (MG) o Fundo Municipal de Saneamento Básico - **FMSB**, vinculado a (órgão: Secretaria/indicar), que reger-se-á pelas normas constantes dos artigos 71 a 74 da Lei Federal nº 4.320, de 17 de março de 1964, que estatui normas gerais de direito financeiro para elaboração e controle dos orçamentos e balanços da União, dos Estados, dos Municípios e do Distrito Federal, bem como pelas Instruções Normativas do Tribunal de Contas do Estado de Minas Gerais e as estabelecidas no Orçamento Geral do Município e de acordo com os princípios da unidade e universalidade.

Parágrafo único. Os recursos do **FMSB** serão aplicados exclusivamente em saneamento básico no município, após consulta ao Conselho Municipal de Saneamento.

Art. 33. Os recursos do **FMSB** serão provenientes de:

- I. repasses de valores do Orçamento Geral do Município;
- II. percentuais da arrecadação relativa a tarifas e taxas decorrente da prestação dos serviços de captação, tratamento e distribuição de água, de coleta e tratamento de esgotos, resíduos sólidos e serviços de drenagem urbana ou imposição de multas;
- III. valores de financiamentos de instituições financeiras e organismos públicos ou privados, nacionais ou estrangeiros;
- IV. valores recebidos a fundo perdido;
- V. quaisquer outros recursos destinados ao Fundo.

§1º. O resultado dos recolhimentos financeiros será depositado em conta bancária exclusiva e poderá ser aplicado no mercado financeiro ou de capitais de maior rentabilidade, sendo que tanto o capital como os rendimentos somente poderão ser usados para as finalidades específicas descritas nesta lei.

§2º. Os procedimentos contábeis inerentes ao **FMSB** serão executados pelo órgão próprio de contabilidade geral do Município.

§3º. A administração executiva do **FMSB** será de exclusiva responsabilidade do Poder Executivo Municipal.

## **CAPÍTULO VIII**

### **DO CONSELHO MUNICIPAL DE SANEAMENTO<sup>1</sup>**

Art. 34. Fica criado o Conselho Municipal de Saneamento Básico como órgão superior de assessoramento e consulta da administração municipal, com funções consultivas, fiscalizadoras e deliberativas no âmbito de sua competência, conforme dispõe esta Lei.

Art. 35. São atribuições do Conselho Municipal de Saneamento:

- I. elaborar seu regimento interno;
- II. dar encaminhamento às deliberações da Conferência Nacional de Saneamento Básico;
- III. articular discussões para a implementação do Plano Municipal de Saneamento Básico;
- IV. opinar sobre questões de caráter estratégico para o desenvolvimento da cidade quando couber;
- V. deliberar e emitir pareceres sobre propostas de alteração da Lei do Plano Municipal de Saneamento Básico e dos regulamentos;
- VI. acompanhar a execução do desenvolvimento de planos e projetos de interesse do desenvolvimento do município;
- VII. deliberar sobre projetos de lei de interesse da política do saneamento municipal, antes do seu encaminhamento a Câmara de Vereadores;
- VIII. acompanhar a implementação do Plano Municipal de Saneamento Básico previsto nesta lei;
- IX. apreciar e deliberar sobre casos não previstos na Lei do Plano Municipal de Saneamento Básico e na legislação municipal correlata;
- X. referendar as Resoluções do Conselho Consultivo Regulatório e Tarifário.

Art. 36. O Conselho será composto de 10 (dez) membros efetivos, além de seus respectivos suplentes, com mandato de 02 (dois) anos, admitida a recondução, sendo o secretário municipal de meio ambiente membro nato, e os demais, nomeados por decreto do prefeito, da seguinte forma:

- I. quatro representantes do governo municipal, sendo indicados:

---

<sup>1</sup> No caso da já existência do Conselho Municipal de Saneamento, desconsiderar o Capítulo VIII.

- a) um pelo Conselho Municipal da Saúde;
  - b) um pelo Conselho Municipal do Meio Ambiente;
  - c) um pela Secretaria Municipal de Obras;
  - d) Um pelas empresas e/ou autarquias prestadoras de serviços de saneamento ao município.
- II. um membro indicado por organizações não-governamentais;
  - III. dois membros indicados por entidades de representação profissional;
  - IV. dois membros indicados pelas associações de moradores.

§1º. Os membros devem exercer seus mandatos de forma gratuita, vedada a percepção de qualquer vantagem de natureza pecuniária.

§2º. O suporte técnico e administrativo necessário ao funcionamento do Conselho será prestado pela Secretaria Municipal de Meio Ambiente.

§3º. As reuniões do Conselho são públicas, facultado aos munícipes solicitar, por escrito e com justificativa, que se inclua assunto de seu interesse na pauta da primeira reunião subsequente.

§4º. O conselho será presidido pelo titular da Secretaria Municipal de Meio Ambiente<sup>2</sup>, órgão responsável pela implementação do Plano Municipal de Saneamento Básico a pelas deliberações deverão ser aprovadas por voto da maioria, cabendo ao presidente o voto de desempate.

Art. 37. São atribuições do Presidente do Conselho Municipal de Saneamento Básico:

- I. convocar e presidir as reuniões do Conselho;
- II. solicitar pareceres técnicos sobre temas de relevante na área de saneamento e nos processos submetidos ao Conselho;
- III. firmar as atas das reuniões e homologar as resoluções e decisões;
- IV. praticar os demais atos compatíveis ou que lhe forem submetidos.

## CAPÍTULO IX

### DA PARTICIPAÇÃO POPULAR

Art. 38. O instituto da participação popular reconhecido por esta Lei tem por objetivo valorizar e garantir a presença e o envolvimento de comunidades, do Município de Moema

---

<sup>2</sup> Conforme a existência



(MG), de forma pacífica e organizada com vistas à colaboração perante a gestão pública e nas atividades políticas e administrativas relacionadas com o saneamento básico local e de municípios vizinhos.

Art. 39. A garantia da participação dos cidadãos é responsabilidade do governo municipal e tem por objetivos:

- I. a socialização do homem e a promoção do seu desenvolvimento integral como indivíduo e membro da coletividade;
- II. o pleno atendimento das aspirações coletivas no que se refere aos objetivos e procedimentos da gestão pública, influenciando nas decisões e no seu controle;
- III. a permanente valorização e aperfeiçoamento do poder público como instrumento a serviço da coletividade
- IV. a busca de solução integrada de questões que envolvam a prestação dos serviços públicos essenciais de saneamento básico municipal.

## **CAPÍTULO X**

### **DAS DISPOSIÇÕES TRANSITÓRIAS E FINAIS**

Art. 40. À Prefeitura Municipal de Moema (MG), por seus órgãos e entidades, compete promover a capacitação sistemática de seus servidores a fim de garantir a eficiência e a eficácia desta Lei e demais normas pertinentes relacionadas com a prestação dos serviços públicos essenciais de saneamento básico.

Art. 41. Ao prestador de serviços de saneamento básico compete promover a capacitação sistemática dos seus servidores para garantir a aplicação e a eficácia e efetividade desta Lei e demais normas pertinentes.

Art. 42. Esta Lei e sua implementação sujeitar-se-á a contínuo acompanhamento, revisão e adaptação às circunstâncias emergentes e será revisto em prazo não superior 4 (quatro) anos.

Art. 43. Ao Poder Executivo Municipal compete dar ampla divulgação do conteúdo desta Lei e das demais normas municipais referentes ao saneamento básico.

Art. 44. Os regulamentos decorrentes desta Lei dos serviços de abastecimento de água, esgotamento sanitário, limpeza urbana e manejo de resíduos sólidos e drenagem e manejo das águas pluviais urbanas baixados por decreto do Poder Executivo, após aprovação do Conselho Municipal de Saneamento Básico e enquanto não forem editados os regulamentos específicos ficam em uso as atuais normas e procedimentos relativos aos serviços de água e esgotos sanitários, bem como as tarifas e preços públicos em vigor, que poderão ser reajustadas anualmente pelos índices de correção setoriais.

Art. 45. As providências relativas à pré e pós-extinção de contratos de concessão dos serviços públicos essenciais de que trata esta Lei observarão as disposições constantes da Lei Federal nº 8.987/1995, de modo especial as contidas nos artigos 23 e 35 a 39, incisos e parágrafos sem prejuízo de outros compatíveis.

Art. 46. Esta lei entrará em vigor na data de sua publicação revogadas as disposições em contrário.

Prefeito Municipal

Secretariado

Execução:



Realização:

